

広報 たささわ



住民自治日本一を
めざして

2023年
(令和5年)

4 月号

No.1084



笑顔のピースをアルバムの最後に

柳沢中4人の卒業式・関連記事 11 ページ



文化財に認定

滝沢市さんさ踊り

保持団体 滝沢市さんさ踊り保存会



手合せ

礼踊り

滝沢市さんさ踊り保存会

事務局 藤倉 090-4552-7560

【会の発足】

昭和54年

【会員数】

160人

(過半数が高校生以下)

【活動頻度】

月2回～

【活動場所】

滝沢中央小学校

踊りと歴史

鶺鴒地区に伝承されてきた伝統さんさ踊りを基礎として、昭和54年に保存会が発足。今年で45周年を迎えます。

踊りは旧滝沢村時代から鶺鴒小学校などの運動会でも踊られており、会員の過半数は高校生以下の若い活気に溢れる団体です。

衣装の浴衣には郷土の誇りチャグチャグ馬コと「たきざわ」の文字がデザインされています。

笛や太鼓でにぎやかにやし、しなやかに踊り、二人で交叉して踊る違い踊りの「手合せ」などが特徴です。



文化財の認定について、率直なお気持ちを教えてください。
—文化財への指定は、村の時代の発起人や先代の会長など、会を支えてきた皆さんが目指してきたものですので、認めてもらえて非常にありがたいなという思いです。また、活動している会員たちにも非常に励みになると思います。

普段の練習の成果を発揮する場は、どれくらいありますか。
—コロナの前は地域のお祭りや施設などにお招きいただき、月に3回ほど踊りを披露する機会がありました。最近3年に3回ほどです。ですが、コロナで途切れていたイベントについても、今年は少しずつ予定が戻ってきているので、だんだんと発表の場も増えてくると思います。

インタビュー



会長 (6代目) 角掛 のりひろ 則浩さん

「滝沢市さんさ踊り」の見どころを教えてください。

—「手踊り」とも言われるしなやかな手の動きです。また、主にステージで披露するのですが、花笠を取り、手に持って踊る「礼踊り」が、特徴的で見どころです。

会としての課題はありますか。

—当会にはさんさ踊りに興味のある人であれば誰でも入会することができ、会員の過半数を高校生以下が占めている一方で、大人の踊り手や太鼓、裏方で会を支える大人が不足してきています。そういった人材の確保が課題になってきています。

会の今後の展望を教えてください。

—同じように市内でさんさ踊りをやっている他の団体と交流を図りたいです。個人的には、会として出演する際には、どうしても正装になってしまいうのですが、そうではなく踊りが好きな人が自由な格好で集まって踊れるような場をつくられたらなと思っています。

民俗無形市

大沢さんさ踊り

保持団体 大沢さんさ踊り保存会



田植え踊りくずし



剣ばやしくずし



踊りと歴史

大沢地域で踊り継がれてきた伝統を守るため、平成5年に前身となる愛好会が発足。その後平成16年に現在の保存会になりました。確認できる最も古い記録では、大正10年（およそ100年前）に踊りの記録があるほど。保存会では踊りを教え、普及させる活動にも力を入れています。小道具を使った踊りが大沢さんさ踊りの特徴で、若苗をイメージした「あや」を使い田

大沢さんさ踊り保存会

事務局 齊藤 徳造
☎ 090-1067-0297

【会の発足】
平成5年(前身の愛好会)

【会員数】
70人(保育園児～60代)

【活動頻度】
4月～11月は月4回
12月～3月は月2回

【活動場所】
滝沢南中学校



植えを表現した「田植え踊りくずし」や、扇（末広がり）を使いめでたい時に踊る「剣ばやしくずし」、扇一本で踊る「はやし舞」「はやし舞くずし」があります。

普段の練習の成果を発揮する場は、どれくらいありますか。
— 最近は年間30回ほど、踊りを披露する機会があります。その他にも、つなぎ温泉で開催している「つなぎでつなぐ盛岡さんさ踊り」にも、多い時で週2回ほど出演しています。先日の田沢湖線前潟駅開業セレモニーでも踊りを披露しました。

文化財の認定について、率直なお気持ちを教えてください。
— ひとえに地域の皆さんや先輩方が継承してきた成果だと思います。今後は「教えていただく感謝、場所を提供していただく感謝、観ていただく感謝、伝統さんさ踊り継承の重責」を合言葉に活動していきます。

「大沢さんさ踊り」の見どころを教えてください。
— 竹の子舞（はやし舞のひとつ）と剣ばやしは、扇を使って舞う姿が美しく華やかです。年間を通してさまざまなお祭りがありますが、この2つは外せません。

会としての課題はありますか。
— 「来る者拒まず去る者追わず」で、踊りに興味がある人ならどなたでも、というスタンスでやっています。今後の会の継続のことを考えると、より会員の数が増えれば活動の幅が広がっていくな、という思いがあります。

会の今後の展望を教えてください。
— 今回文化財に認定いただき、この伝統をしっかりと受け継いでいく大きな「責任」が生まれた一方で、いい機会をいただいたと思っています。大変なことも多いですが、この伝統を伝え、守っていくかねばという思いです。地域に来て一緒にさんさを踊り汗を流すのはとても気持ちがいいものです。興味のある人はぜひ参加ください。

インタビュー



会長 (2代目) 齊藤 健二さん

●問い合わせ
文化振興課
☎ 656・6586

令和5年度の予算が決定

●問い合わせ 財務課 (☎ 656 - 6569)

■ 歳入の内訳の依存財源(グラフの □ の部分)

国や県により定められた額を交付されたり、割り当てられたりする次のような収入をいいます。

- 地方交付税…市の財政力に応じて国から交付されたお金
- 国庫支出金…事業に対しての国からの補助など
- 県支出金…事業に対しての県からの補助など
- 譲与税・交付金…国や県から交付(配分)されたお金など
- 市債…大きな事業をするときに借りたお金など(市の借金)

■ 歳入の内訳の自主財源(グラフの ■ の部分)

皆さんが納めた税金や使用料、手数料など、市が収入し得た財源をいいます。「その他」には次のような収入があります。

- 財産収入…土地建物貸付収入など
- 繰入金…基金(市の貯金)の取りくずし
- 繰越金…前年度から繰り越されたお金
- 諸収入…学校給食費や助成金など
- 負担金…保育所保育料など
- 寄付金…ふるさと納税など

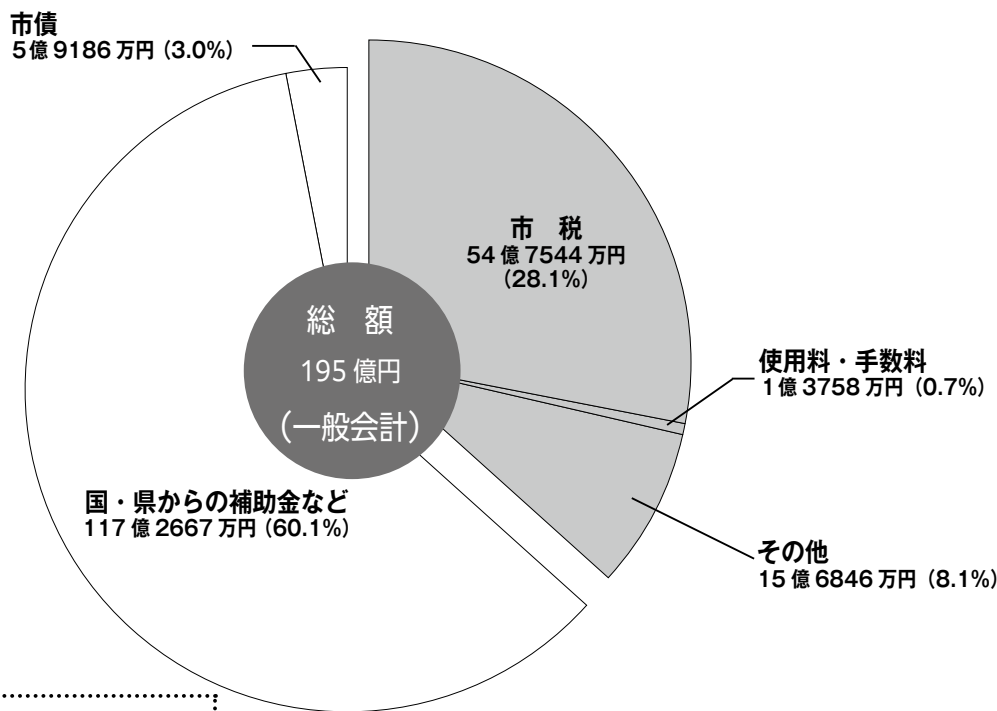

令和5年度の市の予算が決まりました。「予算」は市に入ってくるお金がどれくらいで、そのお金を何に使うか、市のお金のやりくりを計画したものです。皆さんが納めた市税や施設の使用料などほどのように使われるのか、一般会計の概要を紹介します。

歳入の内訳

▼ 一般会計予算の概要
一般会計予算は市の中心となるもので、市がまちづくりを進めていくための基本的な経費が盛り込まれている会計です。

市の令和5年度の一般会計予算は、195億円で、前年度に比べて0.7%、金額で1億4400万円の増加となっています。

歳入では新型コロナウイルス関連の交付金の減少により国庫支出金が減少する一方、市税や地方交付税などが増加しています。歳出では中心拠点関連の土木費や、小・中学校改修の教育費が増加しています。

▼ 予算を支えるのは皆さんが納めた市税です
歳入には、市の独自の財源の「自主財源」と、国や県からの補助金などによる「依存財源」があります。「自主財源」が多ければ多いほど、市の予算にもゆとりが生じ、市民の皆さんに市独自のサービスを提供したり、将来に向けての積み立てをすることができます。

この大切な「自主財源」の約8割を占めているのが、皆さんが納める市税です。

市税は、市の予算を支える大きな柱となっています。

一般会計歳出の性質別内訳

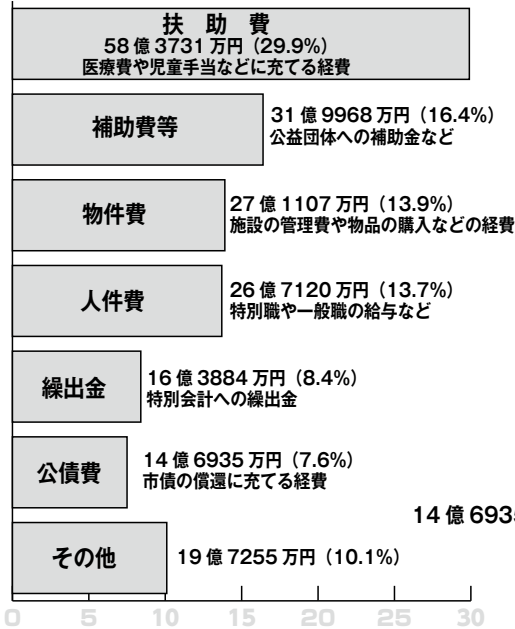

■ 歳出（目的別内訳）の解説

- 民生費…高齢者福祉や保育園、生活保護などの経費
- 土木費…道路整備や公園整備などの経費
- 衛生費…病気予防のための各種検診やごみ処理などの経費
- 総務費…一般事務経費や財産管理、積立金などの経費
- 教育費…小・中学校の整備や社会教育を行うための経費
- 公債費…借入金の返済金
- 消防費…市消防団員による消防や救急活動などの経費
- 農林水産業費…農林業の振興に要する経費
- 商工費…商工業の振興に要する経費
- その他…議会費、労働費、災害復旧費など

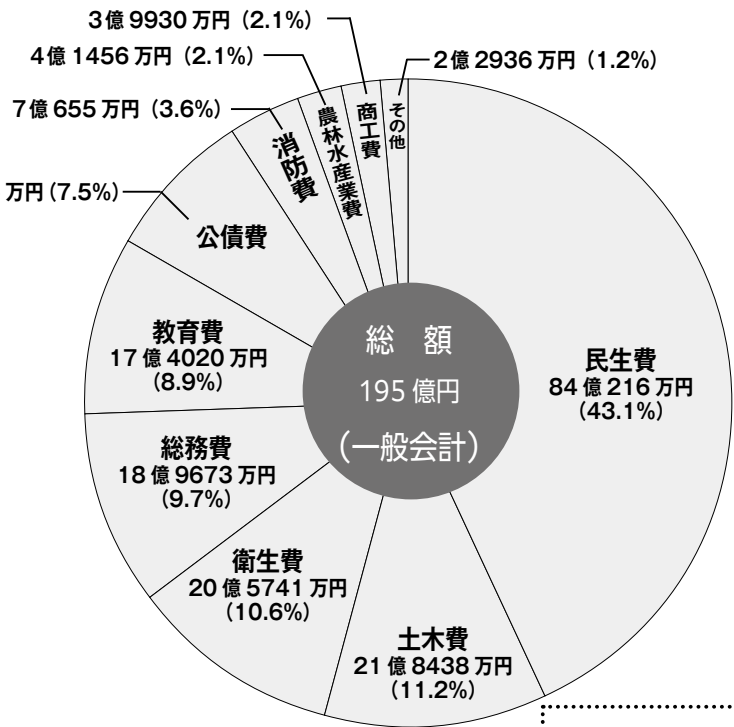

一般会計当初予算額の推移

令和5年度	195億円
令和4年度	193億5600万円
令和3年度	184億3100万円

特別会計の当初予算額

会計名	予算額	増減率
国民健康保険	48億9326万円	6.7%
後期高齢者医療	5億749万円	△5.7%
介護保険	41億9557万円	2.0%
介護保険介護サービス事業	850万円	2.6%
合計	96億481万円	3.9%

歳出の内訳

▼貴重なお金の使い道は
皆さんが納めた市税など、市に入ってきたお金の使い道を決めたものが歳出です。
歳出で最も大きな割合を占めているのは、福祉のために使われる民生費です。全体の43.1%を占めていて、前年度に比べて3.3%、金額で2億9108万円減少しています。
次に土木費が11.2%を占め、前年度に比べて11.3%、金額で2億2149万円増加しています。
続いて衛生費、総務費、教育費となっています。

市は、市民の皆さんが求める将来像実現のため、限られたお金を有効に活用しながら計画的な将来投資を進めていきます。
本年度も市政に対する皆さんの理解と協力をお願いいたします。

● 問い合わせ
財務課
(☎656・6569)

※表内の金額は、表示単
位未満四捨五入している
ため、総額と一致して
いない場合があります。

犬の飼い主のルールとマナー

●問い合わせ 環境課 (☎ 656 - 6510)

●まずは犬の登録をしましょう

犬の飼い主は、犬を取得した日か生後 90 日を経過した日から 30 日以内に犬の登録をすることが義務付けられています。主な登録の区分は、表 1 のとおりです。

令和 4 年 6 月からマイクロチップ情報登録制度が始まり、マイクロチップ装着の有無や市町村によって登録方法が異なるため、不明な点は担当課までお問い合わせください。

表 1 主な登録の区分

届け出の内容	マイクロチップ装着の有無		届け出先
<ul style="list-style-type: none"> ・新規登録 ・所有者の変更 ・住所、氏名などの変更 ・犬の死亡 	あり	<ul style="list-style-type: none"> ・ペットショップ等から犬を購入したとき（所有者変更登録） ・犬に新しくマイクロチップを装着したとき（マイクロチップ情報の登録）※ 	環境省（指定登録機関）
		<ul style="list-style-type: none"> ・犬を民間登録団体（Fam、AIPO など）のみに登録しているとき 	市
	なし	<ul style="list-style-type: none"> ・鑑札が交付されている犬 ・販売業者以外から犬を譲り受けたときなど 	市

※滝沢市の鑑札を交付された犬がマイクロチップ情報を登録した場合、マイクロチップが新しい鑑札とみなされるため、旧鑑札は市に返却する必要があります（紛失している場合は不要）。

●狂犬病予防注射を受けましょう

狂犬病は、発症するとほぼ 100% 死に至る恐ろしい感染症です。そのため、毎年 1 回、原則として 4 月から 6 月の間に狂犬病予防注射を接種し、注射済票の交付を受けることが法律で義務付けられています。誰もが安心して犬と一緒に暮らすことができるよう、近くの動物病院で必ず接種をお願いします。滝沢市と盛岡市の一部の動物病院では、注射を接種した際に、その場で注射済票の交付を受けることができますが、契約動物病院以外で接種した場合は、市で注射済票の交付を受ける必要があります。

●マナーを守りましょう

・飼犬は、自宅の一定の場所で排せつするように訓練し、可能な限り散歩中の排せつはしないよう取り組みましょう。散歩中に排せつをしたときには、その場所を必ずきれいにしてください。特にふん害は、地域の方をはじめ、市、警察が対処しています。犬の飼い主としての最低限のマナーを守りましょう。

- ・放し飼いはしないでください。
- ・リードは短く持ち、引っ張られることなく、飼主主導で散歩しましょう。
- ・注射済票を犬に着けてください。



救急医療情報キットの配布について

●救急医療情報キットとは

「救急医療情報キット」とは、かかりつけ医や緊急連絡先などの医療情報が入ったキットです。緊急時に救急隊員が医療情報を活用できるよう、冷蔵庫に入れておきます。高齢者が安心して暮らすための仕組みです。

●対象者

- ① 65歳以上の1人暮らし
- ② 65歳以上の高齢者のみの世帯
- ③ その他
 - ↓ 子世帯と一緒に暮らしているが、日中は65歳以上のみになる場合
 - ↓ 病気、障がいなどで必要と考えられる場合など

●設置までの流れ

- ① 滝沢市地域包括支援センターと松実会地域包括支援センターでキットの申請書を配布しています。必要事項を記入し、どちらかの地域包括支援センターに提出します。
- ② 申請書受領後、救急医療情報キットが配布されるので、中身を確認します。

↓ 内容物

- ① キット本体：1個、② チラシ：1枚、③ 記入例、使用方法記載用紙：1枚、④ 救急医療情報シート：1枚、⑤ 救Qちゃんマグネット：1枚、⑥ 救Qちゃんシール：1枚
- ③ 記入例を参考に「救急医療情報シート」を記入した後、キット本体に入れ、冷蔵庫で保管します。
※救急医療情報シートの内容に更新があった際は、朱書きで追記するか、新しいシートに最新の情報を記載しておくこと、より効果的に利用できます。(新しいシートは、各地域包括支援センターで配布しています。)
- ④ 「救Qちゃんシール」を玄関ドアの内側に貼り「救Qちゃんマグネット」を冷蔵庫の外側に貼ります。



●問い合わせ

滝沢市地域包括支援センター（市役所1階⑦窓口）
☎ 656 - 6523

高齢者に関するさまざまなサービスや相談窓口



高齢者が健康で自立した生活ができるよう、また在宅での介護が継続できるように相談を受けている窓口を紹介します。

	北部地域 (巢子、南巢子、長根、川前、柳沢、いずみ巢子ニュータウン、南一本木、北一本木)	中部・南部地域 (左記以外の地域)
高齢者に関する総合的な相談 【相談の例】 ・介護サービスってどうやって使うの ・近所のサロンに参加したい ・親の物忘れが多くなって困ったなど		滝沢市地域包括支援センター ☎ 656 - 6523 市役所 1 階⑦窓口
認知症に関する支援や相談 「認知症地域支援推進員」を配置し、認知症に関する相談に対応する他、認知症の人と家族を支援します。地域に出向いて「認知症サポーター養成講座」を開催しています。	松実会地域包括支援センター ☎ 688 - 1088 巢子 732 - 2 (ケアハウス巢子内) ※滝沢市地域包括支援センターは、後方支援などで連携します。	
生活支援に関する相談 「生活支援コーディネーター」を配置し、高齢者の生活支援に関する困りごとの把握や支え合いの体制づくりを支援します。		滝沢市社会福祉協議会 ☎ 684 - 1110
医療と介護連携に関する相談 「病気でも可能な限り家で暮らしたい」「薬の管理方法が分からない」など、医療と介護に関する相談に応じ、必要な情報の提供や、医療機関などとの連携を図ります。		滝沢市地域包括支援センター ☎ 656 - 6619 市役所 1 階⑦窓口
介護予防事業に関する相談 いきいきサロン、いきいき百歳体操に関する事業や、はつらつ元気館に関する事業の相談		滝沢市地域包括支援センター ☎ 656 - 6523 市役所 1 階⑦窓口

「地域包括支援センターブランチ」

身近な相談窓口として、次の事業所に委託し相談受け付けや状況把握のための自宅訪問を実施しています。

- (中部圏域) れいたく苑居宅介護支援事業所 (☎ 684 - 5227)
- (南部圏域) J A ライフサポート滝沢介護事業所 (☎ 687 - 2865)

「認知症まちかど相談室」

市内認知症グループホーム内で、認知症に関する相談窓口を開設しています。

- グループホーム今が一番館 (☎ 688 - 1320)
- ケアホームまごのて (☎ 694 - 1071)
- グループホームほほえみの家 (☎ 684 - 2606)
- グループホームえがおの花大釜 (☎ 613 - 2431)

「盛岡広域成年後見センター」(盛岡広域 6 市町で共同設置)

認知症、知的障がい、精神障がいなどにより判断能力が十分でない人を支援し、本人に代わり財産や権利を守るための「成年後見制度」の利用についてさまざまな相談に応じています。

- 盛岡市大通 1 丁目 1 番 16 号 岩手教育会館 2 階 (☎ 626 - 6112)



人材育成事業に賛同 昭栄建設が寄付金を贈呈

企業版ふるさと納税の贈呈式が2月20日、市長室で開催され、昭栄建設(株)の武田克彦代表取締役社長から武田市長に10万円の目録が手渡されました。同社は市道除雪の受託業者で、冬期交通での安全安心の確保にも寄与しており、寄付は2年連続となります。寄付金である企業版ふるさと納税は、「滝沢市人材育成・交流事業(アマースタディ)」に活用されます。

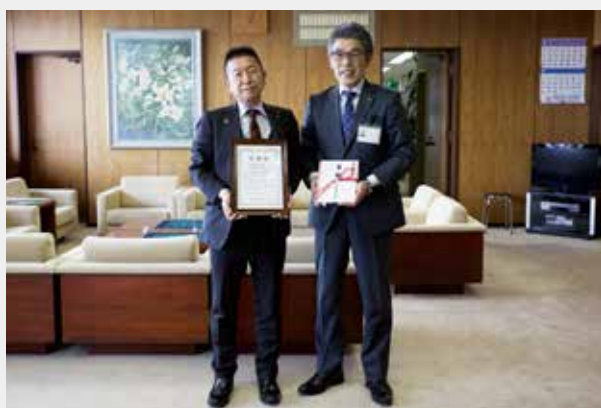

若者人材育成に向け 三者による連携協定締結

市、岩手県立大学、NPO法人イノベブリッジたぎざわの三者による連携協定締結式が2月16日、市IPUイノベーションセンターで開催されました。これは市IPUイノベーションパークを中心とした若者人材の育成・定着の推進を図るためのもので、三者連携により、情報化人材の育成支援や、ICT技術を活用した地域内産業の発展に寄与する事業など、さまざまな取り組みが実施される予定です。

絵本に興味津々 市長も加わり読み聞かせ

ボランティアによる絵本の読み聞かせが2月22日、鵜飼小学校の1学年を対象に開催されました。ボランティアに加わった武田市長は、方言を交え「やまやまのへっぴりじさま」を、読書ボランティア「おひさま」の小山里美さんは「たまごにいちゃんぐみ」を読み上げ、児童は興味津々の様子で聞き入っていました。武田市長は、児童に向けて「本をたくさん読んで心を豊かにしてほしい」と呼びかけました。

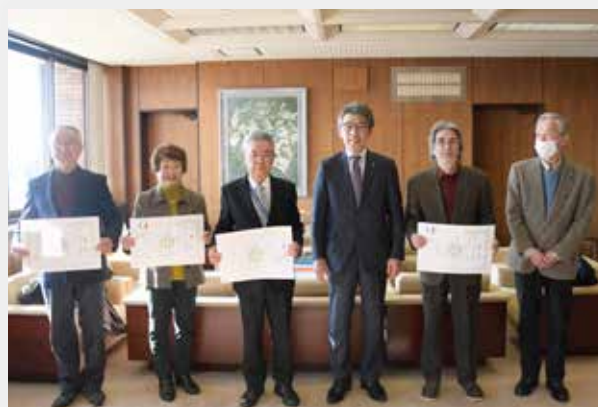

優良ごみ集積所表彰 日頃の取り組みをたたえ

令和4年度優良ごみ集積所表彰式が2月17日、市長室で開催され、小屋等集積所と青空集積所の2部門で4カ所のごみ集積所が表彰されました。

優良ごみ集積所とは、各自治会から推薦されたごみ集積所を審査し、特に管理状況が良好だったごみ集積所です。本年度は、元村東No.6、元村西No.2、小岩井No.7、滝沢NT No.5が優良ごみ集積所に選定されました。

決意とともに新たな門出 市内の小中学校で卒業式



3月14、17日の両日、市内小中学校の卒業式が実施されました。14日に行われた柳沢小中学校では、小学生4人、中学生4人の計8人の皆さんが旅立ちを迎え、合唱などを通して、先生や在校生たちにこれまでの感謝を伝えました。中学校の卒業生代表の岩崎柊奈いわさき ひなさんは「これから多くの不安や戸惑いを経験すると思うが、この学校で培った力で人生を切り開いていきたい」と決意を語りました。



第1回SDT sデー 産業振興をテーマに議論

市の産業振興について考える「第1回SDT sデー（サステナブル ディベロップメント タキザワソーイングの略）」が2月23日、ビッグルーフ滝沢で開催されました。令和3年4月施行の市産業振興条例に基づき、市民の皆さんに市内事業者への理解を深めてもらう目的で開催。市民・市内事業者をはじめ約60人が参加し、産業振興に関する思いや課題などについて、活発な意見交換がなされました。

地域おこし協力隊通信 Vol.16



氏名：やまだ なおき 山田 直輝

出身地：盛岡市

経歴：滋賀県のワイナリーで8年ほどワイン醸造に従事した後、東京都に拠点を移し、山梨県などでブドウ栽培やワイン製造の知識を深める。

市職員の皆様にも私の活動を知っていただく機会を作りたいと考え、過日、市職員向け活動経過報告会を実施。これまでの活動、これから計画している活動の説明に加え、動画を使いブドウ収穫後のワイン作りについての話もさせていただきました。

滝沢市の方々に私の活動をより理解いただき、活動の課題を共有し、ときに協力いただきながら「ワインを地域の方々にお届けする」という目標の一つ一つ近づいていくことがとても楽しみです。

今年度も引き続き協力隊として活動させていただきますこととなります。どうぞよろしくお願いいたします。



活動経過報告会の様子



情報発信スマホ教室 SNSについて楽しく学ぶ

市主催の情報発信スマホ教室が2月25日、柳沢地区コミュニティセンターで開催されました。これは、スマートフォンを使ったSNS（LINE、Instagram）のダウンロード方法や活用方法について学ぶもの。当日は柳沢地域の市民延べ11人が参加。時には参加者同士で教え合いながら、楽しくSNSの使い方を学びました。この企画は令和5年度から市出前講座のメニューとして登録しています。

学校教育



ICT機器の効果的な活用に向けて

市内小中学校では、ICT機器を活用した授業が実施されています。児童生徒は、学習用タブレットを使って、ノートに書いた自分の感想を撮影し、友達のものとは比べながら、多様な考え方や新しい視点などに触れています。

また、学習者用タブレットで作成した発表資料を、電子黒板を使って発表したり、電子黒板に複

数の資料や、リコーダーの指使いを映したりするなど、活用が進んでいます。

学習用タブレットを家庭へ持ち帰り、宿題や予習などの学習に使うこともあります。家庭内でも、児童生徒にとって効果的な活用となることが期待されます。

※ ICTとは：情報通信技術（Information and Communication Technology）のことです。

学校施設改修レポート

机椅子を一新！

令和4年度は、滝沢小学校の机と椅子が新しくなりました。高さを調節できるため、自分に合った高さの机と椅子で学習することができるようになります。このことにより、入学から卒業までの間、同じ机と椅子を使うこととなり、児童生徒の「物を大切に作る心」も育つことを

期待しています。

令和元年度から毎年1～2校の学校で計画的に児童生徒用の机と椅子の更新をしており、令和8年度頃には、すべての市内小中学校の机と椅子が新しくなる予定です。

学校行事
「校長室表彰」

各種コンクールや大会に出品、出場し、輝かしい成績を取めた児童に対し、校長室で表彰しています。3月は、県書写書道作品コンクールや全国児童画コンクールの表彰などで、延べ24名の児童が表彰を受けました。

スタ
ク
ー
キ
ル
ガ
ザ
イ
ド
ワ
65
鵜
飼
小
学
校

11月25日、2頭の馬コが鵜飼小の校庭に來ました。全校児童が、馬コにニンジンあげたりなでたりして、楽しく触れ合いました。地域の伝統行事「チャグチャグ馬コ」に触れるこの会は教育振興協議会主催で実施されました。

滝沢魅力学
「チャグチャグ馬コとふれあう会」

チャグチャグスポーツクラブ 会員募集中

チャグチャグスポーツクラブは公益財団法人滝沢市体育協会が運営する総合型地域スポーツクラブです。令和4年度は約350人が参加し、本年度も子どもから大人まで参加できる全21種目のスポーツ・フィットネス教室を開講予定です。



参加料は1回500円から年間1万2千円まで種目ごとに多種多様です。
自分に合った教室を探してみましょう。

開催内容の詳細は、近くの市内体育施設（滝沢総合公園、多目的研修センター、勤労者体育センター、東部体育館）に問い合わせるかQRコードからチャグスポ公式ホームページを確認してください。



1回500円で参加できる

ワンコイン教室が新登場

キックボクササイズ教室

小学生～一般（高校生以上）対象
※一般は女性のみ

定員 各回 15人

第2・3・4土曜日
午後1時～午後2時半

滝沢総合公園体育館 柔剣道場

ピラティス教室

一般（高校生以上）対象
※子ども同伴可能

定員 各回 20人

毎月4回開催
月曜日 午後7時～午後8時半
土曜日 午後6時～午後7時半

滝沢総合公園体育館 柔剣道場

※参加希望者は必ず各回開催日の2日前までにメール (chaguspo@taikyou.or.jp) か ☎ 687-3311 まで連絡ください。

※参加希望者がいない回は予告なく中止となる場合もあります。

令和5年2月27日、新たに3件の文化財が市指定文化財となりました。

市指定無形民俗文化財として「滝沢市さんさ踊り」・「大沢さんさ踊り」、市指定天然記念物として「カワシンジュガイ」が指定されました。市の指定文化財は15件から18件となります。

市指定文化財、新たに3件



滝沢市さんさ踊り

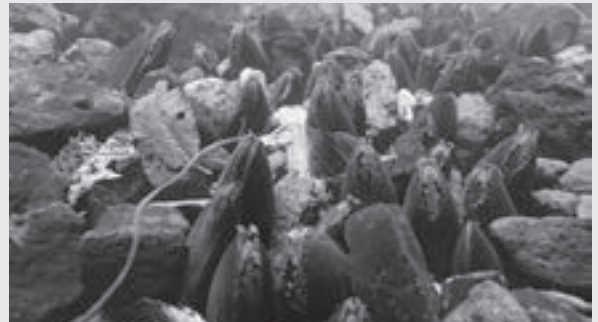

カワシンジュガイ (岩手県立博物館 渡辺修二氏提供)



大沢さんさ踊り

日常の中に図書館を

新しいスタートの季節、
日々の暮らしの中に
図書館を取り入れてみませんか。

- 図書館で本を借りるには利用者カードが必要となり、申請には身分証が必要です。
- 貸出冊数は1人5冊まで、貸出期間は2週間です。予約が入っていない場合、1回に限りカウンターまたは電話で延長が可能です。
- 毎月1日・20日、新着図書コーナーに新しい本が並びます。ぜひ利用してください。

こどもの読書週間
春のおはなし会

4月23日(日)～5月12日(金)は、第65回こどもの読書週間です。今年の標語は「ひらいてとじた笑顔がふえた」。図書館では、子どもたちがたくさんのお話に出会い、本とのふれあいをたのしんでもらうために「春のおはなし会」を開催します。

親子で、お友達と一緒に、絵本の世界をお楽しみください。



- 日時 4月22日(土) 午後2時～午後2時半
- 場所 ビッグルーフ滝沢 ふれあい広場
- 内容 からまつ文庫による絵本の読み聞かせ
- 定員 20人(先着)

ミニシアター

幼児・小学生向けの16ミリフィルムアニメ作品を上映します。入場無料ですので、お気軽に来場してください。

- 日時 4月15日(土) 午後2時～午後3時半
- 場所 滝沢ふるさと交流館
- 定員 30人
- 上映作品
 - ・ニャンダーかめんの交通安全(13分)
 - ・はなさかじいさん(12分)
 - ・シンデレラ(24分)



図書館休館日 4月11日(火)・25日(火)

問い合わせ 湖山図書館 (☎687-2222)

●マイナポイント第2弾の申し込み期限は令和5年5月末まで

マイナポイントは、マイナンバーカードを取得した人を対象に、国がポイントを付与する取り組みです。ポイントの受領対象となるキャッシュレス決済サービス（二次元コード決済・プリカ・クレジットカードなど）を選択し、取得要件に応じてポイントが付与されます。

マイナポイントの付与対象となるマイナンバーカードは、令和5年2月末までに申し込みを行ったカードが対象です。なお、申し込み期限の前にマイナンバーカードを取得している人も対象です。申し込みを希望する人は早めの手続きをお願いします。

ポイント取得要件及び対象者	付与ポイント	ポイント付与方式
①マイナンバーカード新規取得者やマイナポイント第1弾に申し込みしていない人	5,000円相当	プレミアム方式（付与率25%） チャージ・買物によりポイント付与
②健康保険証としての利用の申し込みをした人	7,500円相当	チャージ・買物に関係なくポイント付与
③公金口座の登録をした人	7,500円相当	チャージ・買物に関係なくポイント付与

マイナポイント申し込み手続きの支援について

マイナポイント申し込みについて、パソコンやスマートフォンなど必要な端末を持っていない人、操作方法がよくわからない人の支援として、市役所庁舎で手続きサポートを実施しています。

○申し込み手続きの際に必要なもの

- ・マイナンバーカード（4桁の暗証番号）
- ・受領対象のキャッシュレス決済サービス（決済サービスIDとセキュリティコードの入力）
- ・口座番号や支店名のわかる通帳、キャッシュカードなど

○サポートについて

場所：市役所庁舎3階7番窓口（企画政策課）
時間：午前8時30分～午後5時15分（平日）

マイナポイントに関する詳細は右のQRコードより確認ください。



★問い合わせ：企画政策課（☎ 656 - 6561）（本内容は令和5年3月22日時点の内容です）

おいしいレシピ

【コーンフレーククッキー】



【材料（4人分）】

●薄力粉 100g、●砂糖 50g、無塩バター 100g、コーンフレーク（プレーン）50g、●卵 1個

今月はハレルヤ保育園からの紹介！

ハレルヤ保育園では、品目、栄養たっぷりの給食と、豪華なおやつを提供しています。

子供たち、先生たちそれぞれにお気に入りのメニューがあり、みんなの心も体も満足させてくれています。毎月、給食のプロ監修のもとでのクッキングは、お料理に対する興味を膨らませ、技術も習得させてくれます。

大人の真似っこがしたいみんなの、大好きな行事です。



【作り方】

- ①無塩バターを室温に戻しておく。
- ②コーンフレークを少し砕いておく。
- ③ボウルに無塩バターを入れ、クリーム状になるまで練ってから、●の材料を加えクッキー生地を作る。
- ④③の生地に砕いたコーンフレークを入れ混ぜ合わせたら、一口大をスプーンですくってオーブンシートの上に並べる。
- ⑤180度に温めておいたオーブンで15～20分焼き色がつくくらいまで焼いて完成。

新型コロナウイルス感染症の影響により、イベントが中止になる場合があります。詳しくは各問い合わせ先へ連絡してください。



国民年金保険料 期限内納付のお願い

お知らせ

令和5年度の国民年金保険料は、令和4年度から70円引き下げられ、月額16,520円になります。納付期限は、納付対象月の翌月末日です。

納付期限までに保険料を納めなかった場合、障害年金や遺族年金を受給できなくなることがあります。また、未納分を放置していると、日本年金機構から督促の連絡をすることや、納付義務のある人(被保険者本人、配偶者、世帯主)の財産を差し押さえることがあります。期限を守って、納付するようお願いいたします。

▶問い合わせ

保険年金課 (☎656-6531)

盛岡年金事務所 (☎623-6211)

市防災マップが 新しくなります

お知らせ

市内の洪水浸水想定区域などの指定と土砂災害警戒区域などの変更により、新しく作成した防災マップを全戸に配布します。WEB版防災マップも新しく整備します。

災害から身を守るため、日頃からの防災対策に活用してください。

▶問い合わせ/

防災防犯課 (☎656-6507)

ごみ減量化行動計画 (後期) を策定

お知らせ

市では、滝沢市一般廃棄物処理計画や循環型社会形成推進基本法の趣旨にのっとり、市、事業者、各種団体と市民が連携・協働し、自発的にごみ減量化・資源化の行動を実践していくための指針として、滝沢市ごみ減量化行動計画(後期)を策定しました。

右のQRコードを読み取ると計画をダウンロードできます⇒



▶問い合わせ

環境課 (☎656-6510)

春季における年次有給 休暇の取得促進

お知らせ

事業主の皆さんは、年次有給休暇を取得しやすい環境づくりに取り組みましょう。現在、新型コロナウイルス感染症対策として実践している新しい働き方・休み方をこれからも続けていくためには、計画的な業務運営や休暇の分散化に資する「年次有給休暇の計画的付与制度」や、労働者のさまざまな事情に応じた柔軟な働き方・休み方に資する「時間単位の年次有給休暇制度」の導入が効果的です。

▶問い合わせ/岩手労働局 雇用環境・均等室 (☎604-3010)

新型コロナワクチン 接種を継続

お知らせ

新型コロナワクチン接種の実施期間が令和6年3月31日まで延長されました。オミクロン株対応ワクチンをこれまで1回も接種していない人は、早めの接種を検討してください。なお、当面、12歳以上の人への接種は滝沢中央病院(滝沢市鶴飼笹森42-2)のみで実施します。

オミクロン株対応ワクチンの2回目の接種は5月中旬以降に開始されます。接種対象者、接種開始日、接種会場などは、市HP、LINE、岩手朝日テレビデータ放送で周知します。



↑市HP



↑市LINE

▶問い合わせ

市新型コロナワクチン接種コールセンター (☎0120-945-415)

※受け付けは午前9時～午後6時。祝日は休み。

※4月から受け付け終了時間が変更になりましたので注意してください。



【広告】この広告は、広告主の責任において市が掲載しているものです。広告の内容について市が推奨などをするものではありません。

うちの子「結婚」しないのかしら?

独身のお子様の結婚相談承ります



お子様の結婚に関するお悩み、プロの仲人がお答えします。

まずはお気軽に仲人にご相談下さい

☎019-613-5013

結婚相談所 ムスベル

住宅倉庫 屋根・外壁塗装 全てコミコミ価格

各部材高騰中!! ご相談・お見積り無料 今すぐお電話を!!
建坪25坪まで58万円 30坪まで68万円 35坪まで78万円(税別)
建坪40坪まで88万円 45坪まで98万円 50坪まで108万円(税別)

屋根塗装のみは18万~(シリコン樹脂 遮熱2層塗 約30坪目安の価格)



~野菜作りを楽しもう! 貸し農園~

1区画約50坪9,800円(税別)4月~11月頃まで

園地 滝沢市平蔵沢(スイカ横様のガスタンクより車で5分)

(株)グリーンアース 滝沢市平蔵沢136-6

担当 佐藤 090-8037-7377 TEL019-681-8270 FAX019-681-8271

太陽光パネル設置屋根の塗装も対応!! 【滝沢市商工会 会員】

屋根・雨樋等の被害修理も承ります(火災保険を利用可)

掲載希望は、発行日の1カ月前までに依頼してください。

- ・掲載の確約と採否の連絡はできません。掲載分は校正時に修正する場合があります。
- ・掲載は無料ですが、営利目的など市の掲載基準に反するものは掲載できません。

※営利目的や確実な掲載を希望する場合は、広告枠（7千円）を利用してください。

今月の納付

固定資産税 1期

納期限 **5月1日**

口座振替を利用している人は、5月1日（月）が振替日になりますので、残高確認をお願いします。

- 税金はコンビニエンスストアでも納付できます。
- 平日の水曜日は市役所窓口を午後7時まで延長していますので、各担当課窓口で納付してください。

「鹿角・盛岡広域エリアを巡ってお得観光パスポート2023」掲載店舗などを募集

募集

県盛岡広域振興局では、鹿角・盛岡広域エリアを対象とした特典付き小冊子の観光パスポートを発行するに当たり、掲載店を広く募集します。※誌面の都合などにより、申し込みの結果、掲載できない場合があります。

- ▶実施時期／7月15日（土）～11月6日（月）
- ▶対象／飲食店、観光関連施設
- ▶掲載条件／利用客への特典サービス（割引やプレゼントなど）の提供
- ▶申し込み／5月10日（水）までに盛岡タウン情報誌「アキュート」HP内から申し込みください。
- ▶問い合わせ／「鹿角・盛岡広域エリア巡ってお得観光パスポート2023」制作担当（☎651-2722）

シルバー人材センター 公益的な仕事で社会貢献を

募集

シルバー人材センターでは、家庭・企業・公共団体から高齢者にふさわしい仕事を受け、会員に紹介しています。就業した内容に応じて対価が支払われます。

- ▶業務内容／刈払、除草、剪定、清掃、除雪などへの就業の他、派遣業法に定める施設などでの就業
- ▶対象／市内在住の原則60歳以上で、健康で働く意欲のある人
- ▶会費／3千円（年）
- ▶事業説明会／毎月第3木曜日午後1時半から市シルバー人材センター1階で開催しています。
- ▶問い合わせ／（公社）市シルバー人材センター（☎699-3015）

人のうごき

2月

令和5年2月28日現在

（ ）内は先月比

男	27,162人	(-11)	出生	16人
女	28,051人	(-14)	死亡	45人
計	55,213人	(-25)	転入	137人
世帯数	24,018世帯	(±0)	転出	128人

交通事故・犯罪発生状況

（ ）内は1月からの累計
前年度は統計は1月31日現在

○交通事故				
人身事故	1件	(2件)		
死者	0人	(0人)		
負傷者	1人	(2人)		
○飲酒運転検挙者				
	1人	(1人)		

火災・救急出動状況

（ ）内は1月からの累計

○火災				
建物火災	0件	(0件)		
建物以外の火災	0件	(1件)		
○救急				
出動回数	109件	(276件)		
搬送人員	103人	(256人)		

北上川上流総合水防演習を開催

催し

- ▶主催／北上川上流15市町
- ▶日時／5月21日（日）
午前8時半～正午
- ▶場所／一関市狐禅寺中島地先
- ▶費用／入場無料
- ▶申し込み・問い合わせ
防災防犯課（☎656-6507）

いわて花巻空港 3月26日にダイヤ改正

お知らせ

- ▶ダイヤ運航期間／3月26日（日）～10月28日（土）
- ▶運航路／札幌・名古屋・大阪・神戸・福岡への直行便
※台北線が5月10日（水）から運航再開予定。
- ▶運休中／上海線
※詳細は、直接各航空会社に問い合わせてください。
- ▶問い合わせ／県ふるさと振興部交通政策室（☎629-5914）

【広告】この広告は、広告主の責任において市が掲載しているものです。広告の内容について市が推奨などをするものではありません。

ご存知ですか？
岩手県・盛岡市の屋外広告物のルールが変わりました。
令和3年4月～整理・点検が義務化

看板SOS
カンパニ修理・修理相談OK
台風・突風・事故等不慮の災難
0120-210-286

金属製支柱の根元調査
きわチェック7
倒壊のキケンを未然に防ぐ!!
融雪剤
動物の尿

●岩手県屋外広告業登録 第0002号
●盛岡市屋外広告業登録 第57号
●岩手県屋外広告業相業協同組合加入

有限会社 **渡辺製作所**
〒020-0652 岩手県滝沢市鏡湖町96番1

軽トラ ダンプ レンタル

オートマ PW、PS
4WD(切替式)
5,500円/日(税込)
※管理費、補償費込み

簡易な引っ越し、物運び、地域の方と共同で… (好評♪)

滝沢市大釜竹鼻164-1 滝沢市商工会 会員
TEL: 019-613-8851 **株式会社ドゥプラン** **ご予約受付中**

たきざわ & ピクチャー たきぴく!



きのした つきと
木下 月斗 くん
R4.4.7生 1歳

みんなのアイドルつっ
きー☆いつも笑わせて
くれてありがとう!



元気な滝沢っ子を写真で
紹介します!



あおき さく
青木 朔 くん
H31.4.17生 4歳

いつも元気いっぱい
明るい朔。4歳の誕生日
おめでとう!



はが ゆづき
芳賀 柚月 ちゃん
R2.4.23生 3歳

毎日元気いっぱいのゆ
っちゃん♡お誕生日お
めでとう!



たむら はる
田村 春 くん
R4.4.21生 1歳

お誕生日おめでとう!
ぶくぶくほっぺの春の
笑顔が大好きだよ♡



たにふじ ゆい か
谷藤 結衣花 ちゃん
H29.4.26生 6歳

お誕生日おめでとう♡
美容室でファーストカ
ット★可愛いでしょ?



ふじむら あやと
藤村 絢永 くん
H29.4.26生 6歳

春から保育園で一番大
きな年長さん!お泊ま
りキャンプ頑張るぞ!



はざわ えみ
羽澤 咲 ちゃん
H30.4.25生 5歳

咲、5歳おめでとう!
いつも笑いをありがと
ね♡

●運動機能向上教室〜高齢者
の体力づくり〜
▼日時/5月9日(火)〜6
月27日(火)までの毎週火曜
日と6月8日(木)〜29日(木)
までの毎週木曜日の午後1時
半〜午後3時半
▼場所/はつらつ元氣館、市

民福祉センター1階、滝沢総
合公園体育館2階会議室
▼内容/自宅までできる運動の
紹介、トレーニング機器を利
用した運動、介護予防に関す
る講話・実技、滝沢総合公園
体育館トレーニングルームの
紹介。

▼対象/65歳以上の人
※医師により運動制限の指示
が出ている人、心臓疾患のあ
る人などは参加できない場合
があります。
▼定員/8人(先着)
▼費用/無料
▼持ち物/運動靴、タオル、

飲み物、筆記用具、マスク
▼申し込み・問い合わせ
5月1日(月)までに市地
域包括支援センター(☎
656・6523)へ申し込
みください。
※送迎が必要な人は相談して
ください。

[広告] この広告は、広告主の責任において市が掲載しているものです。広告の内容について市が推奨などをするものではありません。

《下取りセール実施中》■期間・4/8日〜4/30日まで
■(刈払機・チェーンソー、形あれば3000円以上で下取りします)
■2023 お買得キャンペーン(全品特別価格!!)
※各種 製品修理 致します。

チェーン・
草刈り機械の
プロショップ

Forestry Mechanic Doctor
TEL 019-686-2130

FMD

代表 大坪 正男
滝沢市篠木仁沢瀬83-9

あなたの街の自転車店

サイクル **カトー**

店内全車(税込特価)で奉仕中
安心安全な自転車・電動自転車、オートバイのことなら
どんなことでもご相談ください

滝沢ニュータウン スーパーマーケットマイヤさん向い
滝沢市鶴飼向新田305 TEL : 019-684-1108

戸籍の窓

2月依頼分
(敬称略)



なかむら おとほちゃん

今月の赤ちゃん



さとうのあ
佐藤 希音 ちゃん
H28.4.20生 7歳

のあ、おめでとう♡フワフワの1年生☆たのしんで(>ε<)-♡



なるみりん
鳴海 凜 ちゃん
H28.4.1生 7歳

7歳おめでとう！小さくても素敵なお姉さんです♡

出生

(自治会)	(氏名)	(保護者)
すこやか	庭 詩葉 (トハ)	真一
すこやか	外山 都和 (トワ)	直樹
すこやか	関 乙華 (オカ)	拓一
すこやか	佐々木 心豊 (コト)	普実也
すこやか	中村 音芭 (オハ)	英玄
すこやか	藤澤 いちろ (イチロ)	裕介
すこやか	菅原 柑那 (カナ)	大地
すこやか	山井 虹幸 (コキ)	裕平
すこやか	西館 絃希 (イツキ)	亮平
すこやか	馬淵 冬愛 (トア)	剛史

死亡

(自治会)	(氏名)	(年齢)
すこやか	瀧ノ上 清	88歳
すこやか	山口 洋行	86歳
すこやか	吉田 諄志子	74歳
すこやか	大川 登志子	85歳
すこやか	米谷 享子	65歳
すこやか	高橋 たか子	83歳
すこやか	宮守 正志	93歳
すこやか	滝又 弘	83歳
すこやか	七木 政	102歳
すこやか	関口 秋人	73歳
すこやか	大石 二男	81歳
すこやか	杉田 慶一郎	95歳
すこやか	菊地 テル	95歳
すこやか	中崎 木	61歳
すこやか	佐藤 明	89歳
すこやか	藤田 廣	79歳
すこやか	野崎 栄	94歳
すこやか	川島 栄	86歳
すこやか	川島 栄	68歳

「戸籍の窓」は、滝沢市役所に届け出され、掲載の依頼があった皆さんを掲載しています。



はしうら まい
橋浦 舞 ちゃん(左)
H29.4.24生 6歳

はしうら りょう
橋浦 遼 くん(右)
H27.4.2生 8歳

最近のブームは『ゆびスマ』。息は合わないけど仲良い兄妹です！

たきびくーに登場してくれる
元気な滝沢っ子募集中！
成長や誕生日の記念に、お子さんの
明るく元気な写真を広報紙に掲載しま
せんか。今月は6月に誕生日を迎える
小学6年生までのお子さんの写真を
募集します。掲載を希望する場合は、
HPで詳細を確認してください。(先
着15人)
■申し込み・問い合わせ
4月28日(金)までに、
たきびく魅力発信推進室
(☎656・6562)へ申
し込みください。

[広告] この広告は、広告主の責任において市が掲載しているものです。広告の内容について市が推奨などをするものではありません。

広報持参の方
1レッスン体験 無料!
通常550円

「レッスンを試してみたい」「雰囲気を知りたい」
という方はスイミングに通う前の不安を解消できます!

■日程やキャンペーンはHPまたはお気軽にお問い合わせください ■送迎ドライバー同時募集中!

JSSあおやまスイミングスクール JSSあおやま 検索
☎019-645-0101

誰にも迷惑かけたくない、身寄りのない方への
セリオ葬、身元保証・葬送死後
事務支援合同セミナー 参加無料
(先着70名様)

〈日時〉4/18(火) 14時~16時 〈場所〉プラザおでつて3F大会議室

第1部 いわて生活協同組合 葬祭事業部 斎藤利行氏 第2部 当会代表理事 横沢善夫
もしもの時に慌てないために 生涯にわたり家族に代わっての
「さまざまな葬儀の形」について 支援事業及び支援事例のご紹介

参加申し込み・お問い合わせは 一般社団法人 もりおか架け橋の会 tel.019-681-3663
〒020-0851 盛岡市向中野7丁目1-36 グレース向中野102号

この4月から、市役所の新しい部署が始動します

若者活躍推進室 たきざわ魅力発信推進室

若者活躍推進室は、「学生とキック滝沢市」を掲げた学生応援プロジェクトを前身に、学生アルバイト事業や市内大学など教育機関との連携、若者と企業とをつなぐ取り組みや移住定住の推進などを展開する部署です。

市の強みとして、大学の立地に関連して大学生を中心とした若者が多い点が挙げられます。第1次滝沢市総合計画期間から、若者定住の推進・展開を図ってきましたが、社会環境や人々の価値観が激しく変化する中では、働き口や定住という視点はもろろのこと、若者にとって「自分の望む生き方ができる環境」の重要性が増しています。

その中で、市の強みを生かしたまちづくりをさらに推進していくことを通じ、若い世代に主に焦点を当て、市が「若者の望む生き方を実現できるまち」となることを目指します。



▲タキザワイノバージョンチャレンジ2022



▲盛岡大学で市の取り組み紹介



▲県立大学生と市職員が交流

たきざわ魅力発信推進室は「情報発信」と「地域愛着醸成」を事業の二本柱とする部署です。

「情報発信」では、広報たきざわや市HP、スマホアプリ「滝沢NAVI」の展開に加え、近年注力しているSNSによる発信もますます進めていき、それぞれの発信媒体の強みを生かした、戦略的情報発信に取り組みます。

また、本年度から出前講座にも登録するスマホ教室を展開し、情報格差対策も講じながら、幅広い世代の皆さんに市政や地域のヒト・モノ・コトに関する旬な「魅力」を届けます。

「地域愛着醸成」では、市の建物などをペーパーラフト化した「滝沢市版まちづくりキット」やキャラクター「ちゃぐぼん」を活用し、楽しい思い出や充実した経験を育む機会を創出することで、滝沢への愛着醸成に取り組めます。



▲滝沢市版まちづくりキット



▲スマホ教室でLINEを登録



▲岩手山山開き登山をリアルタイム発信

広報たきざわは毎月1日と15日（お知らせ版）発行です。

編集・発行 たきざわ魅力発信推進室 ☎ 656-6562
〒020-0692 滝沢市中郷町55番地
<https://www.cty.takizawa.iwate.jp/>

講師・サークルの紹介 皆さんの「学び」と「活躍」を応援します

学習活動の情報

サークル紹介

市内で日頃、文化芸術やスポーツなどの分野で自主的に活動しているグループ・サークルを紹介しています。ぜひ皆さんの学習活動や仲間づくり、サークル同士の交流にお役立てください。



指導者情報

「生きがい」と「やりがい」の学びガイド

皆さんの「学び」と「活躍」を応援するため、スポーツや文化芸術、生きがいづくりなどの指導者を登録しており各種分野の指導をしています。「学んでみたいけど誰にお願いしたらいいかわからない」「サークル活動で指導してくれる人を探したい」というときには、「『生きがい』と『やりがい』の学びガイド」をご活用ください。



「生きがい」と「やりがい」の学びガイドのご利用方法

学習活動や指導者に関する情報を掲載した「『生きがい』と『やりがい』の学びガイド」をご覧ください、各サークルや指導者へご連絡ください。「学びガイド」は市内公共施設に置いてある他、市ホームページにも掲載しています。

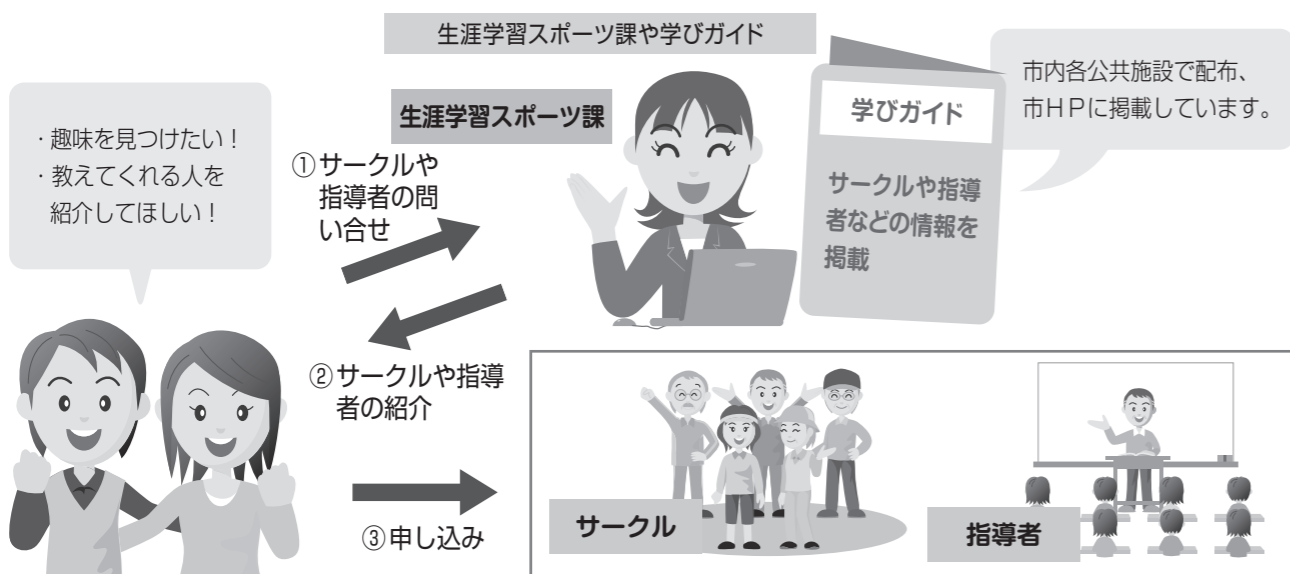

サークル情報募集

生涯学習スポーツ課では、市内で活動するサークルや学習団体の情報を募集しています。寄せられた情報は、「『生きがい』と『やりがい』の学びガイド」や市ホームページで紹介します。「新しい仲間を集めたい」や「こんな発表・演奏ができます」などサークルの情報発信にぜひご利用ください。

●申し込み 生涯学習スポーツ課 ☎ 656-6589

滝沢市ふれあいまちづくり出前講座

滝沢市ふれあいまちづくり出前講座は、市の職員が皆さんのもとに出向いて講師を務め、豊かで住みよいまちづくりを目指すために滝沢市の仕事や将来について学び合う講座です。市政や健康、体験講座など 53 講座を用意しています。

出前講座の申し込み方法・受講までの流れ

①希望する講座を決め、会場の確保をする

- ・市内の施設を確保し、中面の出前講座メニューから講座名を選びます。
- ・原則 10 人以上のグループ（市内に居住や通勤、在学している人）で申し込みください。
- ※出前講座は 1 講座 2 時間以内、1 日最大 2 講座まで受講できます。
- ※公序良俗に反するものや政治・宗教・営利目的でのご利用はご遠慮ください。



②出前講座申込書を生涯学習スポーツ課に提出

- ・希望日の 2 週間前までに「ふれあいまちづくり出前講座申込書」を提出ください。（FAX 可）
- ※生涯学習スポーツ課から内容や日程について確認の連絡をする場合があります。

③出前講座受託（不受託）通知書が届く

- ・日程調整をした後、講師を派遣できるかどうかをお知らせします。
- ・「出前講座受託（不受託）通知書」が郵送されます。
- ※担当課の公務の都合上、開催日時を変更していただくことがあります。
- ※キャンセル時は速やかに生涯学習スポーツ課へご連絡ください。

④出前講座を実施

- ・担当課が講師を派遣します。



よくあるご質問 (Q & A)

Q 講師料は？

A 無料です。ただし、講座に必要な会場の使用料や教材費の実費などは、ご負担願います。

Q 土日や夜でも大丈夫？

A 土日も可能です。午前 9 時から午後 9 時まで対応可能です。ただし、対応できないメニューがありますので、事前に問い合せください。



2023年度 出前講座メニュー

知る  **身近なことから滝沢市のことを学ぼう！**

● 市政について				
No.	講座名	時間	主な内容	担当課等
1	「総合計画」って何？	60分	まちづくりの指針である総合計画について、その目的や計画の構造などをお話します。総合計画をキーワードに、滝沢のまちづくりについて考えてみましょう。	企画政策課
2	活かされています、「統計調査」	30分	統計って何？ 統計で何が分かるの？ どうやってやるの？ など、統計についての疑問にお答えします。統計の活用例から、新たな一面を発見できるかも。	企画政策課
3	聞いて納得 ～市のお財布事情について	40分	市の予算や財政の状況について学んでみませんか。	財務課
4	たきざわ輝きプラン3について ★ New!!	30分	男女共同参画計画（たきざわ輝きプラン3）を知っていますか？ 互いを尊重し、支え合い、自分らしく輝ける社会づくりについて考えてみませんか。	地域づくり推進課
5	学びプランたきざわについて	60分	生涯学習推進計画学びプランたきざわについてお話しします。学びによる「人・つながり・地域づくり」について考えてみましょう。	生涯学習スポーツ課
6	税のあれこれ	60分	市税の種類とあらまし、納め方について学びましょう。 ※8月～12月の間のみとなります。 ※1月～7月は対応不可	税務課・収納課
7	監査のあれこれ	30～60分	監査のあらましについてお話しします。 ※監査実施日や事前準備等で、お受けできない場合もあります。	監査委員事務局
8	選挙のあれこれ	30分	転入してすぐは投票できない。どうして？ 選挙の仕組みをお話しします。	選挙管理委員会事務局
● 健康・福祉・環境について				
9	こころの健康づくり	60分	こころを元気に保つセルフケアや、周囲の人への対応方法についてお話しします。	健康推進課
10	朝ごはんから始める健康づくり	45分	大切な朝ごはんや良い生活習慣についてお話しします。 ※お子さん向け（学童期以降）のお話もできます。	健康推進課
11	がん予防のおはなし	45分	がん予防のための生活習慣改善情報や検診の活用についてお話しします。	健康推進課
12	高血圧予防のおはなし	60分	脳卒中などの病気の最大の原因である高血圧を予防・改善するための生活習慣についてお話しします。	健康推進課
13	自宅で介護が必要になったら	45分	安心してご自宅で介護を受けられるように、手続きの流れについてご説明します。	高齢者支援課
14	介護保険の施設へ入所するには	45分	施設入所を選択される方へ、施設の種類の、どのような手続きが必要なのかをご説明します。	高齢者支援課
15	認知症サポーター養成講座	90～120分	認知症を正しく理解し、認知症の人への関わり方を学びましょう。	地域包括支援センター
16	高齢者のくらしをまもる制度の話	60分	成年後見制度など、高齢者の権利を守るための制度や地域での関わり方について、ご紹介いたします。	地域包括支援センター
17	フレイル予防講座	30～60分	フレイル（虚弱）を予防するために必要な運動・栄養・社会参加・オーラルフレイルについてお話しします。 ※高齢者を対象とした内容です。また、介護予防教室と同内容であるため、いきいきサロン受託者からの申込は対応し兼ねます。	地域包括支援センター
18	知って安心 「国民健康保険・後期高齢者医療制度」	60分	国民健康保険制度と、後期高齢者医療制度を学んでみませんか。	保険年金課
19	知って得する国民年金講座	60分	老後や若いときのもしものためにも、国民年金制度について学んでみませんか。	保険年金課
20	みんなで進めるごみ減量・資源化	30～60分	今日からできるごみ減量・資源化の取り組みについて、みんなで考え、学んでみませんか。	環境課
21	共生社会を目指して ～障がい福祉を知ろう～ ★ New!!	45分	障がい者の状況や障がいのある方が地域で共に暮らすための支援などについてお話しします。	地域福祉課
● 都市整備と産業について				
22	都市計画のおはなし	30～60分	都市計画の考え方とまちづくりのための手法の紹介他。	都市政策課
23	美しい景観形成のために	30分	美しい景観形成のための取り組みについて一緒に考えてみませんか。	都市政策課
24	耐震診断のすすめ	30分	自己診断表を用いて、耐震診断のポイントや必要性などをお話しします。 ※古い住宅をお持ちの方向け	都市政策課
25	公共交通のおはなし	30～60分	鉄道やバスなど市の公共交通について考えましょう。	都市政策課
26	下水道使用料について	30分	市の公共下水道事業は、皆さんからの使用料などで運営されています。この下水道使用料金の仕組みについて説明します。	下水道課
27	下水道の仕組み	60分	台所やお風呂、トイレからの生活排水を処理することや、排水設備工事の仕組みについて説明します。（ご希望により、都南浄化センター施設見学など）	下水道課
28	浄化槽ってなんだろう？	30分	「浄化槽」を設置するとトイレを水洗化することができます。この「浄化槽」の仕組みや補助金制度について説明します。	下水道課
29	滝沢市の産業振興について	30分	市の産業振興の取り組みについてお話しします。	企業振興課
30	地域おこし協力隊の農業・ワイン講話 ★ New!!	30～60分	ワイン製造に向け、ブドウ栽培を行う地域おこし協力隊員による農業講話、ワインの啓発活動となります。ワインに関する知識を身につけたい方向けの講座です。	若者活躍推進室

31	市の農林水産業について	30分	市の農産物や畜産物にはどんなものがあるのでしょうか。市の農林水産業について、学んでみませんか？	農林課
32	農業をはじめませんか	30分	新規就農するにあたっての諸手続きなどについて説明します。	農業委員会事務局 農林課
33	農業者だけが加入できる「農業者年金」	30分	農業者の老後の備えは国民年金だけでは不足します。加入や脱退、掛け金を自由に決められる農業者年金に加入しましょう。	農業委員会事務局
34	地震など災害時の生活用水の確保	60分	災害が起きた場合、電気やガスよりも重要といわれるのが水の確保です。災害時における水の確保について皆さんと考えてみましょう。	水道整備課
35	水道料金について	30分	市の水道事業は、皆さんからの水道料金で運営されています。この水道料金の仕組みについて説明します。	水道総務課
● 防災と防犯について				
36	滝沢市で想定される自然災害	30分	市内で想定される自然災害を、防災マップなどを用いて説明します。	防災防犯課
37	消防団員の活動について	30分	消防団員の活動について紹介し、入団方法や身分、手当などについて説明します。	防災防犯課
38	犯罪傾向とその対策法について	30～60分	犯罪の傾向やその手口を紹介し、防犯対策などについて説明します。	防災防犯課
39	交通事故のないまちづくり	30～60分	子どもや高齢者を対象とした交通安全教室をします。 ※平日午前9時から午後4時までの時間内のみとなります。	防災防犯課
● 地域について				
40	これからの地域づくりについて	30分	これからの時代に求められる地域づくり活動や身近な市民活動について考えてみませんか。	地域づくり推進課
41	これからの自治会のあり方について ★ New!!	30分	住民が連携・協力しながら、地域の様々な課題を解決し、住みよい地域をつくるため、これからの自治会のあり方について考えてみませんか。	地域づくり推進課
42	ワーク・ライフ・バランスを考えよう	30分	仕事・生活・趣味・地域活動など、忙しい毎日の中で自分自身や身近な人たちの暮らしを振り返ってみませんか。	地域づくり推進課
43	ハラスメントについて学ぼう	30分	家庭・職場・地域において、人とのコミュニケーションや実際に困った時の対策などについて考えてみませんか。	地域づくり推進課
44	多様性を考える～LGBTとは？	30分	LGBTとは、セクシュアル・マイノリティ（性的少数者）を表す言葉のひとつです。だれもが自分らしく生きられる地域を目指し、様々な視点から多様性を学んでみませんか。	地域づくり推進課
45	DVについて考えよう ★ New!!	30分	DV（ドメスティック・バイオレンス）について市の取組や相談窓口を知り、暴力根絶のためにわたしたちができることを考えていきませんか。	地域づくり推進課
46	ウォンテッド！外来の植物	30分	滝沢市に生息する外来の植物にスポットをあて説明します。	環境課
47	市の文化財を知ろう	60分	市にある国・県・市の指定文化財を紹介します。	文化振興課
48	むかしのくらしを知ろう	30分	市が保管する民具類を見学できます。 ※4月～10月の午前10時～午後3時まで。※場所は市役所分庁舎の民具保管庫です。	文化振興課
49	滝沢のお宝に触れてみよう	60分	全国に誇れる土器や石器に直接触れることができます。 ※埋蔵文化財センターの開館日のみとなります。	埋蔵文化財センター

体験 座学だけではものたりない。直接体験してみよう！

50	スマートフォンで情報を集めよう！ SNS 使い方教室 ★ New!!	60分	「スマートフォンを持っているけど使いこなせない」、「SNSって何?」、「地域や世間の話題はテレビからだけ……」 そのような皆さんに向けて、スマートフォンの使い方教室を開催します。 インスタグラムやラインの操作方法を学んで、必要な情報を必要な時に自分から探すことができる「新しい自分」になってみませんか？ SNSを使うことができれば、遠く離れたご家族との交流や、旬な行事のリアルタイムな情報集めなど、どこにいても様々なヒト・モノ・コトとつながることができます！	たきざわ魅力発信推進室
51	勾玉作り	60分	滑石の勾玉は、自分の好きな色に着色できます。 (予約1カ月前まで、材料費290円) ※埋蔵文化財センターの開館日かつ開館時間内のみとなります。	埋蔵文化財センター
52	縄文土器作り・埴輪作り	120分	粘土から土器や埴輪を作ってみませんか。 (予約1カ月前まで、材料費 土器230円、 ^{はにわ} 埴輪300円) ※埋蔵文化財センターの開館日かつ開館時間内のみとなります。	埋蔵文化財センター
53	「石」のお守り作り	120分	縄文時代に作られた「石」のお守りを作ってみませんか。 (予約1カ月前まで、材料費300円) ※埋蔵文化財センターの開館日かつ開館時間内のみとなります。	埋蔵文化財センター

※掲載しているメニュー以外で受けたい講座がある場合は、生涯学習スポーツ課へご相談ください。
※市の送迎はございません。ご理解とご協力をお願いいたします。

申し込み・問い合わせ
滝沢市教育委員会事務局 生涯学習スポーツ課
TEL 656-6589 FAX 684-4990

