



住民自治日本一を
めざして

たきざわ

広報

2021年
(令和3年)

4 月号

No.1036

苦難乗り越え大きく成長 自信持って次のステージへ

(一本木中学校卒業式・関連記事 11 ページ)

特集 産業振興条例で滝沢を豊かに

P4-5 令和3年度の予算が決まりました

P6 受ける前に知っておきたい新型コロナワクチンのこと

P7 国保の届け出を忘れずに

固定資産税の縦覧と閲覧のお知らせ



産業振興条例で滝沢を豊かに

市民の皆さんは普段からどこで買い物をし、どこの飲食店を利用しているでしょうか。滝沢は車で数分走ると盛岡市に入る好立地ということもあり、下の地元購買率に顕著に表れています。

市内事業所数(事業所)
(H.18~28)

10年で
約60事業所減少

盛岡広域8市町の
地元購買率(%) (H.20)

地元購買率は32.1%
盛岡広域市町村内で
下から2番目

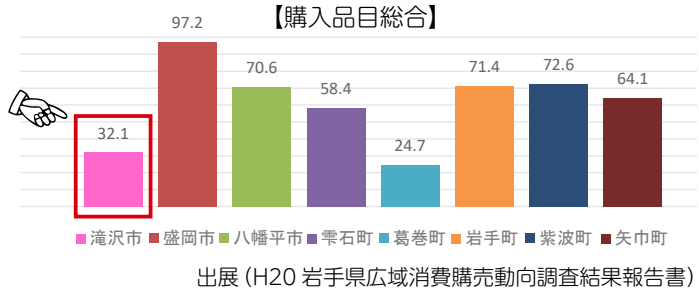
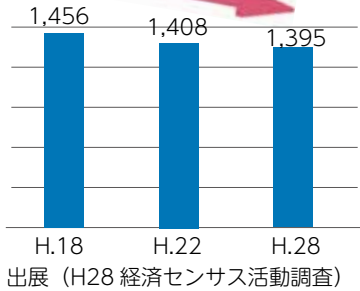

市内店舗の減少

首都圏への若者流出

後継者不足

大丈夫?

少子高齢化

新型コロナ

IoTなど技術革新

大型店の増加

産業の発展は、地域経済の活性化に重要な役割を果たしますが、市では現在左のようなさまざまな課題がある状況です。

このままでは
地元企業がなくなり、
地域の元気が
なくなってしまいます…

そこで

地域全体で事業者を支えるため、そして本市の特色を生かした地域に根差した産業振興に取り組んでいくためのルールである「産業振興条例」を制定しました。

●滝沢市産業振興条例とは

産業を盛り上げるためには、行政や事業者、市民などそれぞれの役割を明確にして共通の目的を持ち、一体的かつ相乗的に取り組むことが必要です。産業振興条例とは、この取り組みで「持続可能で活力ある地域経済を振興させる」、そして「誰もが幸福を実感できる地域社会を形成する」ことで、「市民生活の向上」を目指すためのルールです。

条文は市HPでご覧いただけます



【滝沢市産業振興条例】

- 前文
- 第1条 (目的)
- 第2条 (定義)
- 第3条 (基本理念)
- 第4条 (市の責務)
- 第5条 (事業者の役割)
- 第6条 (産業経済団体の役割)
- 第7条 (金融機関の役割)
- 第8条 (教育機関等の役割)
- 第9条 (市民の役割)
- 第10条 (産業振興施策の展開)
- 第11条 (基本的施策)
- 第12条 (財政上の措置)
- 第13条 (産業振興会議の設置)
- 第14条 (会議の組織)
- 第15条 (会議の会長及び副会長)
- 第16条 (会議の招集)
- 第17条 (会長への委任)

●それぞれの役割

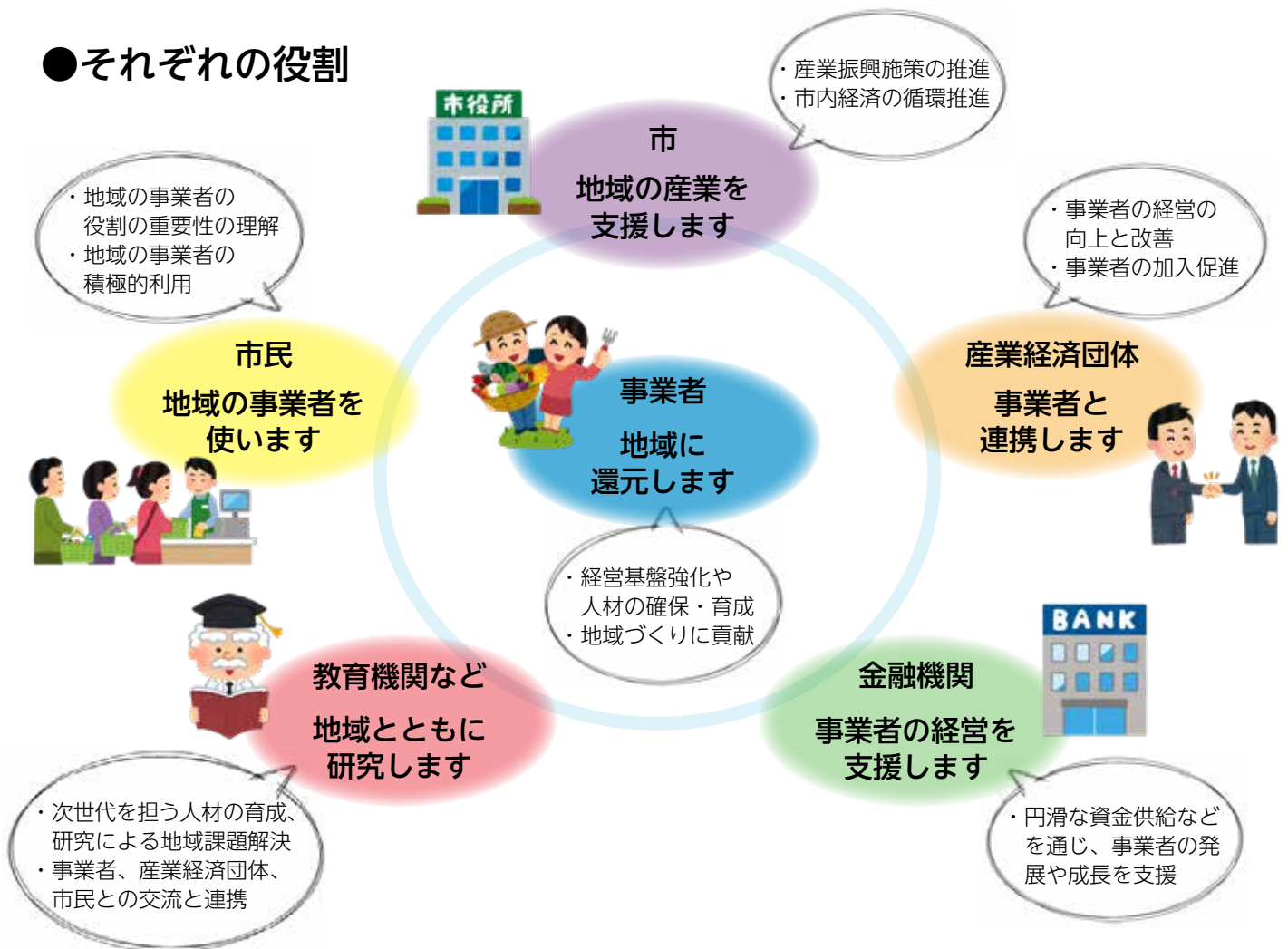

●産業振興に関わる人たちの声

市民



市自治会連合会会長
しもだ とみゆき
下田 富幸さん

条例が市民の皆さんに浸透してほしい。その中で市民の地元購買力が上がることで、市内事業者に好循環をもたらすことができる。これから高齢化がますます進むことが予想されるので、免許返納した高齢者も歩いて近所で買い物しやすい地域になってほしい。そのためには「市民として地元の企業を利用する」ことが大切だ。

市内産業が衰退してからでは取り返しがつかない。各事業者がどれだけ自主努力できるかが産業振興の命運に大きく関わる。

市内事業者の高齢化も課題である一方、市商工会青年部のように地域の盛り上げに奮闘している若者がいることは、市の強みだ。産業振興に必要な不可欠な若い力を借りながら、各主体が一体となって進めるため、事業者としてできることに全力で取り組みたい。

事業者 産業経済団体



(有) 東部総業 代表取締役
市商工会会長
あべ まさき
阿部 正喜さん

●条例制定後に地域の皆さんとともに取り組むこと

○市民の皆さんが地域事業者に対する理解を深め、利用につなげるための調査など



○地域事業者と意見交換をする機会の創出



○産業振興に関する新規事業の検討と実施



○商工業、農林業、観光物産など各分野の個別計画の検討



○産業振興に関する意見聴取や相互評価をする産業振興会議の実施



みんなで地元事業者を利用し、
滝沢市の産業を盛り上げましょう。

▶問い合わせ 企業振興課 ☎ 656-6536

令和3年度の予算が決まりました

●問い合わせ 財務課 (☎ 656 - 6569)

■ 歳入の内訳の依存財源(グラフの の部分)

国や県の意思により定められた額を交付されたり、割り当てられたりする収入をいいます。

- 国庫支出金…事業に対しての国からの補助など
- 地方交付税…市の財政力に応じて国から交付されたお金
- 県支出金…事業に対しての県からの補助など
- 市債…大きな事業をするときに借りたお金など(市の借金)
- その他…国や県から交付(配分)されたお金など

■ 歳入内訳の自主財源(グラフの の部分)

皆さんに納めていただいた税金や使用料、手数料など、市が収入し得た財源をいいます。

- 市税…市民税や固定資産税など
- 諸収入…学校給食費や助成金など
- 繰入金…基金(市の貯金)の取りくずし
- 繰越金…前年度から繰り越されたお金
- 財産収入…土地建物貸付収入など
- その他…使用料や手数料、負担金、寄付金など

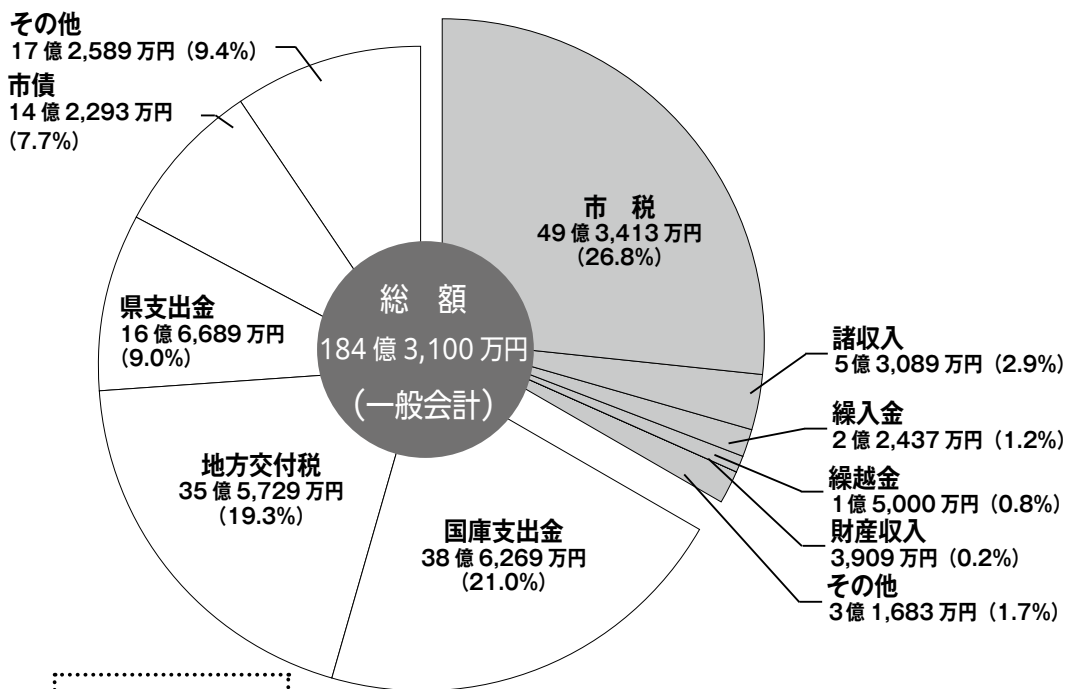

令和3年度の市の予算が決まりました。「予算」は市に入ってくるお金がどれくらいで、そのお金を何に使うか、市のお金のやりくりを計画したものです。皆さんから納めていただく市税や施設の使用料などはどのように使われるのでしょうか。一般会計の概要をお知らせします。

歳入の内訳

▼一般会計予算の動向

一般会計予算は市の中心となるもので、市がまちづくりを進めていくための基本的な経費が経理されている会計です。

滝沢市の令和3年度の一般会計予算は、184億3100万円で、前年度に比べて0.2%、金額で4100万円の増加となっています。

歳入では市税や地方交付税などが減少する一方、地方交付税の減少を補てんする臨時財政対策債(市債)などが増加しています。歳出では滝沢中学校の増築経費などが増加しています。

▼予算を支えるのは皆さんに納めていただく市税です

歳入には、市の独自の財源の「自主財源」と、国や県からの補助金などによる「依存財源」があります。「自主財源」が多ければ多いほど、市の予算にもゆとりが生じ、市民の皆さんに市独自のサービスを提供したり、将来に向けての積み立てをすることができま。

この大切な「自主財源」の約8割を占めているのが、皆さんに納めていただく市税です。

市税は市の予算を支える大きな柱となっています。

一般会計歳出の性質別内訳

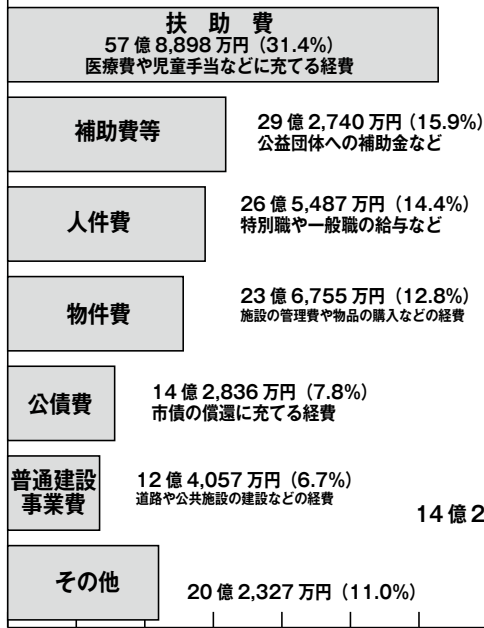

■ 歳出（目的別内訳）の解説

民生費…高齢者福祉や保育園、生活保護などの経費
 総務費…一般事務経費や財産管理、積立金などの経費
 衛生費…病気予防のための各種検診やごみ処理などの経費
 土木費…道路整備や公園整備などの経費
 教育費…小・中学校の整備や社会教育を行うための経費
 公債費…借入金の返済金
 消防費…市消防団員による消防や救急活動などの経費
 農林水産業費…農林業の振興に要する経費
 その他…商工費、議会費、労働費、災害復旧費など

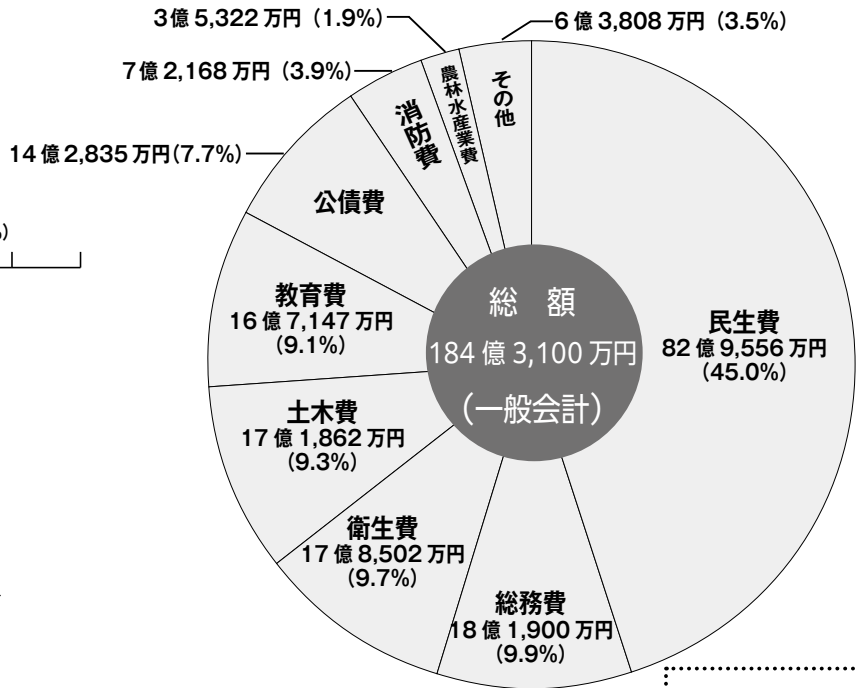

一般会計当初予算額の推移

令和3年度	184億3,100万円
令和2年度	183億9,000万円
令和元年度	176億3,000万円

特別会計の当初予算額

会計名	予算額	増減率
国民健康保険	46億5,671万円	1.4%
後期高齢者医療	4億3,596万円	7.4%
介護保険	40億2,590万円	4.0%
介護保険介護サービス事業	682万円	△60.1%
合計	91億2,539万円	2.7%

歳出の内訳

▼貴重なお金の使い道は皆さんに納めていただく市税など、市に入ってきたお金の使い道を決めたものが歳出です。歳出でもっとも大きな割合を占めているのは、福祉のために使われる民生費です。全体の45.0%を占めていて、前年度に比べて3.2%、金額で2億5859万円増加しています。

次に総務費が9.9%を占めており、前年度に比べて16.1%、金額で3億4848万円減少しています。

続いて衛生費、土木費、教育費となっています。

市は、市民の皆さんが求める将来像実現のため、限られたお金を有効に活用しながら計画的な将来投資を進めていきます。

本年度も市政に対する皆さんのご理解とご協力をお願いします。

● 問い合わせ
財務課
(☎656・6569)

受ける前に知っておきたい新型コロナワクチンのこと

●問い合わせ 新型コロナウイルスワクチン接種実施本部 (☎ 656 - 6563)

市では現在、新型コロナワクチン接種の準備を進めています。ワクチンの効果や副反応などについて、3月11日時点の情報をお知らせします。今後、具体的な接種時期や接種会場が決まりましたら、市ホームページや広報紙などで随時お知らせします。

●発症を防ぐ効果が認められています

国内では、2月にファイザー社のワクチンが薬事承認され、医療従事者などへの先行接種が始まっています。承認された新型コロナワクチンは、2回の接種によって、発症予防に95%の有効性があることが認められています。臨床試験や接種が始まってから、効果が持続期間について明らかになっていません。今後の情報を待つ必要があります。

●健康を守り医療機関の負担を減らす重要な手段の一つ

新型コロナウィルス感染症の感染により、国内で約8400人が亡くなり、3月

11日時点で1万1千人以上が入院治療などを必要としています。特効薬も開発中です。多くの人に接種を受けていただくことで発症を防ぎ、重症者・死亡者を減らすことが期待されます。これは、市民の皆さんの健康を守ることや医療機関の負担を減らすことにつながります。

●接種回数と接種の間隔

2回の接種が必要です。ファイザー社のワクチンでは、通常、1回目の接種から3週間後に2回目の接種を受けます。

●対象者

新型コロナワクチンの接種対象は、接種する日時点で16歳以上の人です。

●優先順位

- ① 医療従事者など
 - ② 高齢者（昭和32年4月1日以前に生まれた人）
 - ③ 基礎疾患を有する人や高齢者施設の従事者など
 - ④ 前述の①～③に当てはまらない16歳以上の人
- 接種対象を順次拡大していきます。

●副反応について

一般的に、ワクチン接種後にはワクチンが免疫を付けるための反応を起こすため、接種部位の痛み、発熱、頭痛などの副反応が生じる可能性があります（表1参考）。治療を必要としたり、障害が残るほどの副反応は極めてまれですが、ゼロではありません。予防接種による健康被害は救済制度の対象です。

表1 国内治験で確認された副反応の症状と発生率

症状	発生率
接種部位の痛み	約80%
37.5度以上の発熱	約33%
疲労・倦怠感	約60%

ワクチンの成分に対する急性アレルギー反応であるアナフィラキシーの発生頻度は、米国で100万人に5人程度

と報告されています。ワクチン接種後15～30分はその場で経過観察をしていただき、万が一アナフィラキシーが起きた場合には医師や看護師が対応します。

問い合わせ内容	機関	電話番号	受付時間
ワクチン、副反応について	厚生労働省 新型コロナワクチンコールセンター	0120 - 761770	午前9時～午後9時 (土・日・祝日も受け付け)
ワクチン接種の医学的な相談	岩手県 新型コロナワクチン専門相談コールセンター	0120 - 895670	午前9時～午後9時 (土・日・祝日も受け付け)
接種予約、会場について	滝沢市 新型コロナワクチン接種コールセンター	606 - 8065	午前9時～午後7時 (日曜・祝日除く) 【開設期間】(予定) 令和3年9月30日(木)まで

国保の届け出を忘れずに

●問い合わせ 保険年金課 (☎ 656 - 6528)

表1 手続きが必要なとき

	必要な手続き
<ul style="list-style-type: none"> 職場の健康保険などをやめたとき 滝沢市へ転入したとき (転入前の市町村で国保に加入していた人) 	加入手続き
<ul style="list-style-type: none"> 職場の健康保険に加入したとき 国保に加入している人が他の市町村へ転出するとき 	脱退手続き

●こんなときは国保の手続きが必要です
表1に該当する場合は手続きが必要です。

国民健康保険(国保)に加入、または脱退の際は必ず届け出が必要です。保険が変わったときには、表2の書類を用意の上、14日以内に保険年金課か東部出張所で手続きしてください。

表2 申請に必要なもの

	必要書類
共通	<ul style="list-style-type: none"> 窓口に来る人の顔写真付きの身分証明書(運転免許証など) 世帯主と対象者のマイナンバーが分かるもの
加入手時	<ul style="list-style-type: none"> 健康保険資格喪失証明書 ※離職票では手続きできません
脱退時	<ul style="list-style-type: none"> 新しい保険証または資格取得証明書 国保の保険証

■脱退の手続きがされないこと:
脱退の届け出がされないこと、国保税が課税されたままになる他、国保で負担した医療費を返納していただく場合があります。脱退の手続きのみ郵送でも受け付けています。「国民健康保険資格喪失届(郵送用)」を記入し、新しい保険証の写しと、国保の保険証を同封の上、保険年金課まで送付ください。喪失届は保険年金課の窓口か市のHPから取得できます。

固定資産税の縦覧と閲覧のお知らせ

●問い合わせ 税務課 (☎ 656 - 6571)

	縦覧	閲覧
期間	4月1日(木)～30日(金) ※土、日、祝日を除く。	4月1日(木)から通年 ※土、日、祝日、年末年始を除く。
時間	午前8時半～午後5時15分(水曜日は午後7時まで)	
場所	市役所2階 税務課	
内容	市内の土地または家屋の地番、地積、構造、床面積、価格など	所有する土地・家屋・償却資産の課税台帳(名寄帳)
申請できる人	①納税者またはその代理人 ②納税管理人	①納税義務者またはその代理人 ②借地・借家人またはその代理人 ③納税管理人 ④固定資産の処分をする権利のある一定の人
必要なもの	①申請者本人の本人確認ができるもの ②委任状(代理人申請の場合のみ) ※法人名義のものについて代表者以外が申請する場合にも法人からの委任状が必要です。 ③賃貸借契約書など借地・借家が確認できるもの(借地・借家人申請のみ) ④固定資産の処分をする権利があることが確認できるもの (固定資産の処分をする権利のある人が申請する場合のみ)	
手数料	無料	有料(1枚300円) ※4月30日(金)までは無料

土地価格等縦覧帳簿と家屋価格等縦覧帳簿の縦覧制度は、納税者が所有する土地や家屋の価格が、他の資産の評価と比

較して適正かを確認できる制度です。所有する土地・家屋の課税内容は、4月上旬に郵送する課税明細書でも確認できます。

滝沢市北部地域へ 新たに地域包括支援センターが開設します

●しょうじつかい松実会 地域包括支援センター

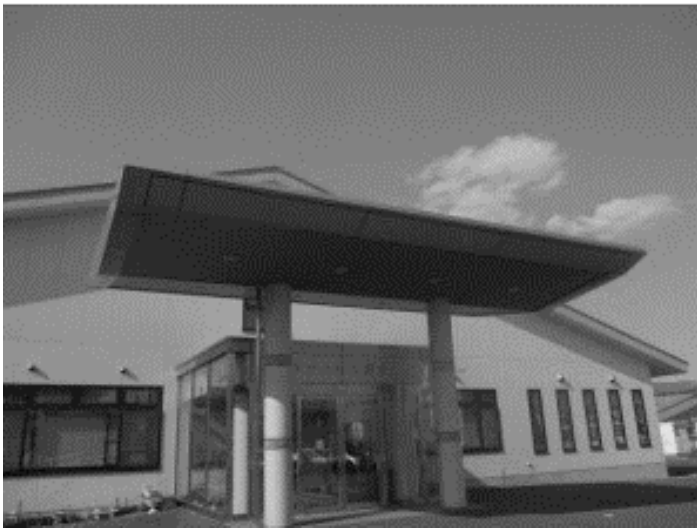

【住所】滝沢市巣子 732 - 2 (ケアハウス巣子内)

【電話】 019 - 688 - 1088

【FAX】 019 - 688 - 8030

【開設時間】

午前 8 時半～午後 5 時 15 分

月～金曜日

(祝日、12 月 29 日～1 月 3 日除く)

【担当地域】

巣子、南巣子、長根、川前、柳沢、いずみ巣子ニュータウン、南一本木、北一本木

【担当スタッフ】

主任介護支援専門員、社会福祉士、保健師、介護支援専門員、認知症地域支援推進員兼生活支援コーディネーター

●所在地

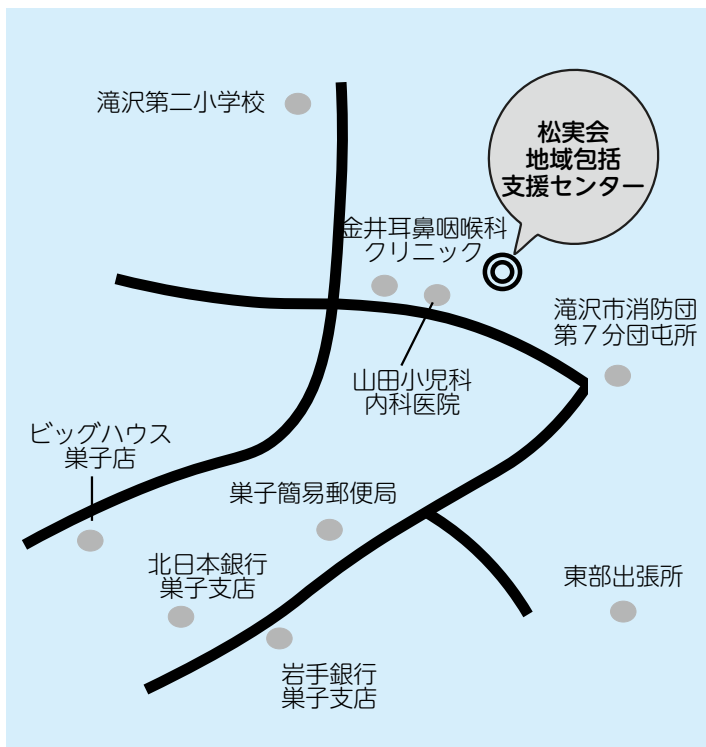

●主な業務内容

- ・ **高齢者の権利を守る相談**
高齢者虐待や詐欺被害防止、成年後見制度などの財産管理に関する支援
- ・ **地域のネットワークづくり**
ケアマネジャーや介護保険サービスなどとのネットワークづくり、医療・介護施設との連携体制づくり
- ・ **認知症や生活支援に関する相談**
認知症の人と、その家族への支援や地域のネットワークづくり、高齢者のさまざまな生活の困りごとの把握や支援体制づくり
- ・ **医療や介護予防に関する相談**
高齢者の心身の状態に応じた介護予防の紹介や、医療と健康に関する相談
- ・ **要支援者と事業対象者のケアマネジメント**
介護予防・日常生活支援総合事業の対象者と介護保険の認定を受けている人のうち要支援 1、2 の人がサービスを利用する際の計画を作成

高齢者に関するさまざまなサービスや相談窓口



	北部地域	中部・南部地域
高齢者に関する総合的な相談 【相談の例】 ・介護サービスってどうやって使うの？ ・近所のサロンに参加したい ・親の物忘れが多くなって困った… など		滝沢市地域包括支援センター ☎656-6523 市役所1階⑦窓口
認知症に関する支援や相談 「認知症地域支援推進員」を配置し、認知症に関する相談に対応する他、認知症の人と家族を支援します。地域に出向いて「認知症サポーター養成講座」を開催しています。	松実会地域包括支援センター ☎688-1088 滝沢市巣子732-2 (ケアハウス巣子内) ※滝沢市地域包括支援センターは、後方支援などで連携します。	
生活支援に関する相談 「生活支援コーディネーター」を配置し、高齢者の生活支援に関する困りごとの把握や支え合いの体制づくりを支援します。		滝沢市社会福祉協議会 ☎684-1110
医療と介護連携に関する相談 「病気になったけれど、可能な限り家で暮らしたい」「薬の管理方法が分からない」など、医療と介護に関する相談に応じ必要な情報を提供したり、医療機関などと連携を図ります。	滝沢市地域包括支援センター ☎656-6619 (直通) 市役所1階⑦窓口 令和3年度から相談窓口が「滝沢市地域包括支援センター」に変更になります。	
介護予防事業に関する相談 いきいきサロン、いきいき百歳体操に関する事業や、はつらつ元気館に関する事業のご相談	滝沢市地域包括支援センター ☎656-6523 市役所1階⑦窓口	

「地域包括支援センターブランチ」

身近な相談窓口として、次の事業所に委託し相談受付や状況把握するために自宅へ訪問しています。

- (中部圏域) アネックスれいたく居宅介護支援事業所 (☎684-3790)
- (南部圏域) J A ライフサポート滝沢介護事業所 (☎687-2865)

「認知症まちかど相談室」

市内認知症グループホーム内で、認知症に関する相談窓口を開設しています。

- グループホーム今が一番館 (☎688-1320)
- ケアホームまごのて (☎694-1071)
- グループホームほほえみの家 (☎684-2606)
- グループホームえがおの花大釜 (☎613-2431)

感謝の気持ち込めて 篠木小6年生が駅を清掃

篠木小学校6年生の児童9人（3月に卒業）が3月4日、大釜駅と小岩井駅をそれぞれ清掃しました。これは、日頃から通学で使用している2つの駅に、6年間の感謝の気持ちを込めて実施した活動です。授業が終わってから大釜駅に集合し、大釜駅に6人、小岩井駅に3人と二手に分かれて清掃。児童はそれぞれほうきやモップ、雑巾などを持ち、構内を心を込めてきれいにしました。

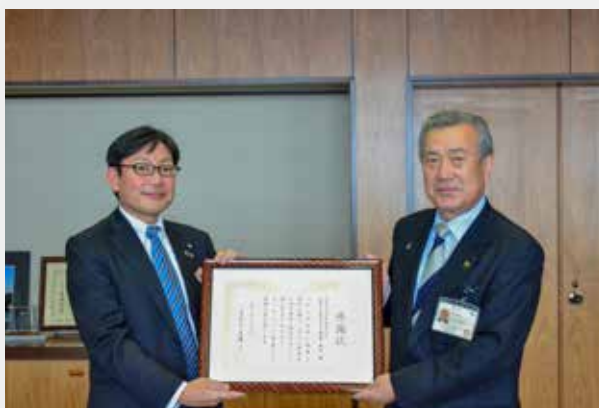

コロナ対策へ活用 明治安田生命から寄付金

明治安田生命保険相互会社から、同社の「地域の元気プロジェクト」の一環として、市へ20万円の寄付がありました。これを受け2月17日に主濱市長が横山幸司盛岡支社長へ感謝状を贈呈。横山盛岡支社長は「新型コロナウイルス感染症の影響が長引いているので、ぜひ市民の皆さまのために使っていただきたい」と話しました。この寄付金はコロナ対策に使われる予定です。

火災防御訓練を実施 見事な連携で動きを確認

春の「全国火災予防運動」の一環で、3月7日、滝沢市役所を会場に火災防御訓練が実施されました。市役所3階の給湯室から出火し、逃げ遅れた職員1人がいるという想定で、消防団員や消防署員が一斉出動からポンプ車による放水で消火するまでの一連の動きを確認しました。柳村明消防団長は「コロナ禍での訓練実施の方法を模索しながらも、日々の消防団の活動に励んでいきたい」と話しました。



たくさん本を読もう 南巢子保育園へ本棚贈呈

市商工会から南巢子保育園へ、本棚の贈呈があり、2月26日に贈呈式が実施されました。贈呈されたのは、絵本の表紙が見えるように立て掛けられる本棚。昨年の滝祭2020の収益で贈られたものです。りんご組の皆さんから市商工会青年部へお礼のあいさつが述べられ、さらに合唱を披露することで感謝を伝えました。最後には、園児一人一人が好きな本を本棚へ設置していきました。

思い出を胸に次へ 市内の小中学校で卒業式

3月16日、19日に市内小中学校で卒業式が開催されました。16日に行われた一本木中学校卒業式では、14人の皆さんが旅立ちを迎え、合唱や花束で3年間の感謝を伝えました。三浦菜楠さんは「大変なことがあっても、小学校からずっと一緒に仲間と笑顔で乗り越えることができた。パティシエを目指して高校では調理科の勉強と大好きなダンスに打ち込みたい」と話しました。



ちやぐぼん任期更新 市営業係長として活躍期待

滝沢市特別嘱託職員ちやぐぼん辞令交付式が、3月10日に市長室で開催されました。これは、市のご当地キャラクターであり営業係長の「ちやぐぼん」の任用期間が3月9日で満了したことに伴い、任用更新をするもの。新たな任用期間は令和8年3月9日までの5年間。ちやぐぼんは「大好きな滝沢を好きになってもらえるようにこれからも頑張るぼん」とメッセージを残しました。

篠木神楽が神社巡り コロナ退散願い春の祈禱

篠木神楽保存会による春の祈禱が3月14日に実施されました。新型コロナウイルス感染症の収束を願い、篠木神楽保存会の皆さんが市内6つの神社を回り、神楽を演舞しました。昨年は市内の家庭を訪問しましたが、感染症予防の観点から今年は神社での祈禱。主濱春雄会長は「あいにくの雨だったが、無事に実施できて良かった。これからも毎年祈禱を続けていきたい」と話しました。



鵜飼に夢溢れる場を 放課後児童クラブ開所へ

「放課後キッズクラブにじいる」が4月1日から開所するにあたり、3月14日に開所式が開催されました。4月から小学生になる児童を含めた鵜飼小学校の児童13人が入所予定です。葛巻亮子施設長の「地域の幼児から高齢者まで安心して暮らせる居場所を作りたい」という強い願いがあり、まずは地域の子どものための居場所づくりと共働き世帯の力になりたいと、今回の開所に至りました。

「電子黒板」で楽しく分かりやすい授業に

市はICT教育推進のため、児童生徒用に1人1台タブレットを配備します。また、小中学校に計118台（2学級に1台程度）の電子黒板を整備したことで、視覚的かつ聴覚的に分かりやすい授業（①～④）が増えることとなります。

① 大画面での画像の拡大（小3算数）



デジタル教科書を拡大した画面を見て、全員で一緒にグラフの特徴を考えることができます。

② 動画の再生（小4理科）



デジタル教科書をクリックすると、実験の動画などを見ることができ、実験器具の使い方を全員で確認できます。

③ 英語の発音の再生（小5英語）



デジタル教科書の英単語や絵をクリックすると、英語の発音や歌、動画が流れ、発音や表現を楽しく学べます。

④ 文字や図形の書き込み（中2社会）



画面上に自由に文字や図形を書き込めるので、人名や単語の穴埋め問題などに全員で取り組むことができます。

【滝沢南中のオンライン講演会から】



東日本大震災から10年を迎えるにあたり、滝沢南中学校では、釜石市の「いのちをつなぐ未来館」で語り部として活躍する菊池さんの講演会を実施。オンライン会議ソフトと電子黒板3台の活用により、質疑応答や意見交換が実施され、魅力ある講演会となりました。

◀ 3.11 集会（3月8日 滝沢南中 多目的ホール）



滝小の宝物
「黙働清掃」

滝沢小学校には宝物があります。それは「黙働清掃」です。子どもたちは清掃時間になると、無言で時間いっぱい、隅々まできれいにしようと頑張っています。これは、6年生の掃除の姿を手本に全学年へと広がった活動で、滝沢小学校の伝統として大切に引き継ぎます。

スタ
ク
ー
キ
ル
ガ
ザ
イ
ド
ワ
48

滝沢
小
学
校



総合的な学習の時間
【将来の自分に思いをはせて】

6年生は、「将来の夢」をテーマに1学期から学習を積み重ねてきました。多岐に渡る職業を調べ、夢をかなえるための道筋を考えることで、職業観を創り上げてきました。まとめではお互いのスピーチを聞きさらに夢の実現へ向けて思いを高めることができました。

チャグチャグスポーツクラブ会員募集のお知らせ

滝沢総合公園体育館や多目的研修センター、東部体育館、勤労者体育センターに参加申込書がありますので、参加希望者はご記入の上、参加料（保険料込み）を添えてお申し込みください。年会費や活動日など詳細は、チャグチャグスポーツクラブホームページ（<http://www.taikyuu.or.jp/chaguspo/>）をご覧ください。

Aコース（活動回数32回以上）						
種目	年会費	活動日	活動時間	おもな活動施設	対象	定員
ソフトテニス	1万円	毎週月曜日	午前10時～正午	滝沢総合公園体育館 滝沢総合公園テニスコート	一般	20人
野球	1万円	毎週土曜日（4月～10月） 第2・第4土曜日（11月～3月）	午後1時～午後3時	多目的研修センター・滝沢総合公園野球場 多目的研修センター	小学2年～ 小学6年	30人
剣道	1万円	毎週日曜日	午後5時～午後9時	滝沢総合公園体育館柔剣道室	小・中学生	30人
卓球	1万円	毎週土曜日（第5土曜日を除く）	午後7時～午後9時	多目的研修センター	小学5年～一般	30人
ラグビーフットボール	1万円	毎週土曜日	午前9時～午前11時(小) 午前11時～午後1時(中)	滝沢総合公園陸上競技場 大釜運動場	小・中学生	無
バスケットボール	1万円	毎週土曜日	午前9時半～午前11時半	滝沢中央小学校・滝沢総合公園体育館	小学2年～小学6年	40人
テニス	1万円	毎週月・火・水・木・金曜日 毎週土曜日	午後5時～午後7時 午前11時～午後1時	東部体育館テニスコート・東部体育館 東部体育館テニスコート・東部体育館	中学生	20人
	1万円	毎週木曜日	午後5時～午後7時	東部体育館テニスコート・東部体育館	小学4年～小学6年 (指導者推薦必要)	10人
	1万円	毎週土曜日	午前9時～午前11時	東部体育館テニスコート・東部体育館	小学2年～小学6年	無
	1万円	毎週土曜日（5月～9月） 毎週土曜日（10月～11月） 第2・第4土曜日（12月～3月）	午後3時～午後5時 午後1時～午後3時 午後1時～午後3時	滝沢総合公園テニスコート 滝沢総合公園体育館	小学2年～一般	無
バドミントン	1万円	毎週月・木曜日 第2・第4土曜日	午後5時～午後7時	滝沢総合公園体育館アリーナ	中学生(女子)	40人
太極拳	1万円	第1・第2・第3月曜日	午後1時半～午後3時	滝沢総合公園体育館柔剣道室	一般	15人
Bコース（活動回数24回以下）						
バレーボール	6千円	第2・第4土曜日	午後1時～午後3時	滝沢総合公園体育館	小・中学生	30人
フットサル	6千円	第2・第4土曜日	午後3時～午後5時	滝沢総合公園体育館	一般	20人
体操	6千円	不定期 (主に土曜日で月に2回程度)	午後3時～午後5時	滝沢南中学校武道場・ 勤労者体育センター	小学生	40人
陸上競技	6千円	第2・第4土曜日 平日（4月～11月）※	午前9時～午前11時 午前9時～日没まで※	滝沢総合公園陸上競技場 岩手県営陸上競技場	小学生～一般	無
ソフトテニス	6千円	第2・第4土曜日	午前11時～午後1時	滝沢総合公園体育館	小学3年～中学生	40人
	6千円	第2・第4火曜日	午後7時～午後9時	滝沢総合公園体育館	一般	20人

※対象は一般のみ。ただし、イベントや大会使用時はご利用できません。ご了承ください。

種別によっては2月27日からの継続会員申し込み受け付けで定員に達している場合がございます。当クラブHPでご確認ください。

教室						
教室	参加料 [保険料込み]	活動日	活動時間	活動施設	対象	定員
ダンススポーツ (社交ダンス)	4千円	全20回（不定期）	午前10時～午前11時半	多目的研修センター	小学生～一般	30人
キックボクササイズ	6千円	毎月第1・第3水曜日（10月～3月）	午後7時～午後8時半	滝沢総合公園体育館柔剣道室	一般	20人
	6千円	毎月第2・第4水曜日（10月～3月）		滝沢総合公園体育館柔剣道室	一般(女性のみ)	20人
スラックライン	5千円	全8回（5月から不定期）	午後2時～午後3時	滝沢総合公園芝生広場 ※雨天時は滝沢総合公園体育館	5歳～8歳 (親子での参加)	20組
タヒチアングダンス	5千円	毎月第4土曜日	午後5時～午後6時	滝沢総合公園体育館柔剣道室	幼児～一般	無
なぎなた	5千円	全20回（不定期）	午後3時～午後5時	滝沢総合公園体育館柔剣道室	小学生～一般	15人
室内グラウンド・ゴルフ	5千円	毎週火・木曜日（12月～3月）	午前9時～午前11時	滝沢総合公園体育館	一般	48人
エアロビクス	半期8千円	毎週火曜日（火曜日コース）	午後1時～午後3時	滝沢総合公園体育館柔剣道室他	一般	30人
	半期8千円	毎週木曜日（木曜日コース）	午後7時～午後9時			30人
	半期8千円	毎週金曜日（金曜日コース）	午後1時～午後3時			30人

【訂正】3月15日配布の滝沢体協だより第28号の記載内容に誤りがありました。ご迷惑をお掛けした関係各位におわび申し上げます。

- ・滝沢市出身トップアスリートの紹介欄 誤) 高木佑太 正) 高城佑太
- ・市民体育祭年間総合成績 第五位 大釜南自治会(追加)

滝沢市伝統芸能フェスティバル ～滝沢の魅力を堪能～

滝沢市伝統芸能フェスティバルが2月20、21日の両日、イオンモール盛岡で開催され、市郷土芸能保存団体(全6団体)が出演しました。3回目となる今回は舞台上の演舞は実施せず、大型スクリーンを活用した各郷土芸能を紹介する映像の放映や実際に使用する道具や衣装を展示しました。チャグチャグ馬コ展示や市内業者の物販ブースも設置し、市の伝統芸能などの魅力を多くの人に知っていただく貴重なイベントとなりました。

会場を訪れた人からは「普段は近くで見られない道具や衣装をじっくり見られて良かった」や「久しぶりにお祭り気分を味わえて楽しかった」などの声がありました。



■出演郷土芸能保存団体■

- 篠木神楽保存会
- 川前神楽保存会
- 大沢田植踊り保存会
- 滝沢駒踊り保存会
- 蒼前太鼓保存会
- 滝沢市さんさ踊り保存会



図書館

ミニシアター

幼児・小学生向けの16ミリフィルムアニメ作品の上映を行います。入場無料ですが、電話か窓口で事前に申し込みください。

- 日時 4月17日(土) 午後2時～午後3時半
- 場所 滝沢総合公園体育館 会議室
- 定員 35人(事前申し込み)
- 上映作品
 - ・空をとんだポウさん(8分)
 - ・1人ぼっちの狼と7ひきの子やぎ(18分)
 - ・金のガチョウ(24分)



こんにちは! 「かっこう号」です

移動図書館車「かっこう号」は、約2千冊の本を搭載して市内6コース40ステーションを巡回しています。本年度から新たに「一本木地区コミュニティセンター」を巡回します。

詳しくは、市ホームページまたは広報15日号をご覧ください。



こどもの読書週間 春のおはなし会

4月23日(金)から5月12日(水)は、第63回こどもの読書週間です。今年の標語は「いっしょによもう、いっぱいよもう」。図書館では、子どもたちがたくさんのお話に出会い、本とのふれあいを楽しんでもらうために、「春のおはなし会」を開催します。親子で、お友達といっしょに、絵本の世界を楽しんでみませんか。

*** 春のおはなし会 ***

- 日時 5月8日(土) 午前10時～午前11時
- 場所 ビッグルーフ滝沢 大会議室
- 内容 絵本の読み聞かせなど
- 定員 30人(先着)



※図書館イベントでは新型コロナウイルス感染症拡大防止のため、会場の換気に気を付けるとともに、次の3点をお願いしています。

- ・マスクの着用
- ・受け付け時の氏名、連絡先(電話番号)の記入
- ・体調不良の人の参加見合わせ

図書館休館日 4月13日(火)・27日(火)

■問い合わせ 湖山図書館 (☎687-2222)



▲「妥協せず、常にお客さんに気を配りながらおいしい洋菓子を提供し続けたい」と話す藤原さん。ぜひ一度利用してみてください。



▲おしゃれでかわいい装飾が施された店内

マイヤーリング

滝沢市土沢 525

☎ 687 - 6663

営業時間／午前 10 時～午後 6 時

定休日／火曜日、第 1・3 月曜日

滝沢探訪

滝沢のいいもの
みつけた!

マイヤーリング

土沢にあるマイヤーリングは、2001 年に創業以来、地域の人たちから愛されている洋菓子店です。ウィーンのお菓子文化を取り入れているこのお店は、店内が異国の雰囲気にも包まれています。ショーケースやテーブルには、見た目と味、共に洗練された洋菓子が並んでおり、味覚と視覚で楽しむことができます。店長の藤原敏裕さんは、ウィーンで修行を積み、1800 年代から続く伝統の味（ザッハトルテ）を始めとした、本場の洋菓子作りの技術を滝沢へ持ってきました。「これからも、ご来店くださるお客さまに伝統の味を提供していきたい」という思いで、日々心を込めて作っています。世代を超えて、親子で通ってもらえるようなお店にしていくことがこれからの目標です。

おいしい健康レシピ

4 月号は健康レシピ編。
今回は、豆腐を使った
体に優しい料理を紹介します。
健康づくりにぜひお役立てください。

【豆腐とひき肉のがんもどき】



【材料（4人分）】

木綿豆腐 1 丁、鶏ひき肉 200 g、ネギ 1/2 本、シイタケ 1 枚、片栗粉 大さじ 2、塩 小さじ 1/2、山芋 50 g、揚げ油 適量、おろししょうゆ 適量

【作り方】

①豆腐はキッチンペーパーなどで包み、20 分ほどおいて水切りする。

この料理を販売しているお店は…

田楽茶屋



昭和 54 年創業の豆腐屋の直営店。豆腐やおからを使ったオリジナル料理やお総菜が豊富な豆腐料理専門店です。

今回紹介したレシピは、本店（以下の住所）でのみ販売しており、4 月中

の限定で 100 円（税込み）で販売しています（ただし在庫が無くなり次第販売終了）。ぜひご利用ください。

【住所】滝沢市巢子 180 番地 2

【営業時間】レストラン 午前 11 時半～午後 6 時半
直売所営業 午前 7 時～午後 8 時

【定休日】不定休

【問い合わせ】☎ 688 - 4409

②ネギとシイタケをみじん切りにして、①と鶏ひき肉、片栗粉・塩を合わせ、手で練り混ぜる。

③②にすりおろした山芋を入れてさっと混ぜる。

※山芋を加えてから練りすぎるとふんわり感がなくなるので注意してください。

④ 170℃の揚げ油で小判型に形を整えながら 3～4 分ほど揚げる。

* お好みでおろししょうゆを添えてお召し上がりください。

浄化槽設置に補助金 申請書を受け付けます

お知らせ

▶受付期間／4月12日(月)～16日(金)

▶補助金額

	新築住宅	既存住宅
5人槽	35万2千円	44万円
7人槽	44万1千円	55万円
10人槽	58万8千円	73万5千円

▶補助予定基数／新築住宅、既存住宅合わせて40基程度

▶申請方法／申請書に必要書類を添付し、下水道課へ提出してください。申請額が予算を超えた場合、抽選します。受付期間以降は予算の範囲内で先着順とし、予算がなくなり次第終了します。

▶注意事項

- ・交付決定前に着工した場合は、補助金交付の対象となりません。
 - ・事業実績報告書(完了報告)の提出期限は、令和4年2月末日です。
- ▶問い合わせ／下水道課(☎656-6581)。詳しい内容を市のHPに掲載しています。

ヨイ歯デーテレホン相談 主催 県保険医協会歯科部会

相談

▶相談日時／4月19日(月)午前10時～午後7時

▶内容／歯や口に関する悩み相談

▶相談電話／651-7341

4月1日から クレジットカード決済の サイトが変更に

お知らせ

インターネットでのクレジットカード決済で市税を納付する場合にご利用いただくサイトが4月1日から変わります。詳しくは、市ホームページの「クレジットカードでの納付」のページをご覧ください。

上に記載のページはこちらから
サイトは午後1時オープン



▶問い合わせ／収納課(☎656-6575)

滝沢ユネスコ協会 ミニ講演会 コロナ禍とのつきあい

講座

新型コロナウイルスの本質を知り、恐れず、侮らずにウイルスと付き合う方法について講演します。

▶日時／4月24日(土)午後2時～午後2時40分

▶場所／滝沢総合運動公園体育館会議室

▶演題／コロナウイルスから人類への手紙

▶講師／岡田幸助(滝沢ユネスコ協会理事)

▶費用／無料

▶定員／10人(先着)

▶申し込み・問い合わせ／4月21日(水)までに千葉(☎090-4048-8452)へ申し込みください。

滝沢市陸大学入学式の 開催を中止します

お知らせ

開催を予定していた「令和3年度滝沢市陸大学入学式」は、新型コロナウイルス感染症の感染拡大防止などの観点から中止します。入学される皆さまには大変申し訳ございませんが、ご理解ご協力をよろしくお願いいたします。

また、入学式中止に伴い、4月9日(金)に特別運行を予定していた福祉バスは通常運行となります。ご注意ください。

▶問い合わせ／市民福祉センター(☎684-2233)

国民年金保険料 期限内納付のお願い

お知らせ

令和3年度の国民年金保険料は、令和2年度から70円引き上げられ、月額16,610円になります。

保険料の未納が続くと、障害年金や遺族年金が受給できない場合があります。未納分をそのまま放置していると、日本年金機構から督促の連絡や、納付義務のある人(本人、配偶者、世帯主)の財産を差し押さえることがあります。納付期限を守って、納付をお願いします。

▶問い合わせ／保険年金課(☎656-6531)、盛岡年金事務所(☎623-6211)

【広告】この広告は、広告主の責任において市が掲載しているものです。広告の内容について市が推奨などをするものではありません。

皆様に支えられ1周年を迎えることができました! お客様に日頃の感謝を込めて★開業1周年記念★大還元キャンペーンを実施致します!
【キャンペーン期間】2021年4月30日までに受付したお客様が対象です。
【キャンペーン内容】エアコン20%OFF!(一般エアコン→7,984円～!!) その他メニュー10%OFF!一部対象外あり。「広報見た」とお伝え下さい。

あなたの街の自転車店



店内全車(税込特価)で奉仕中

安心安全な自転車・電動自転車、オートバイのことなら
どんなことでもご相談ください

滝沢ニュータウン スーパーマーケットマイヤさん向い
滝沢市鶴飼向新田305 TEL: 019-684-1108

掲載希望は、発行日の1カ月前までに依頼ください。

- ・掲載の確約および採否のご連絡はいたしかねます。
- ・掲載文は市に一任いただきます。
- ・掲載は無料ですが、営利目的など市の掲載基準に反するものは掲載できません。
- ※営利目的や確実な掲載を希望される場合は、広告枠（7千円）をご利用ください。

今月の納付

固定資産税 1期

納期限 **4月30日**

口座振替をご利用の方は、4月30日（金）が振替日になりますので、残高確認をお願いします。

- 税金はコンビニエンスストアでも納付できます。
- 平日の水曜日は市役所窓口を午後7時まで延長していますので、各担当課窓口で納付してください。

簡単な手話会話ができるように 手話奉仕員養成講座 入門課程

講座

手話で簡単な会話が可能レベルを目指します。入門課程の修了者は、来年度の基礎課程を受講することができます。

- ▶日時／6月4日～11月5日のおおむね隔週金曜日（全12回）、午後0時半～午後3時40分
- ▶場所／市役所分庁舎会議室
- ▶対象／市内に在住または勤務・通学している人
- ▶定員／20人
- ▶費用／無料（テキスト代とフェリスシールド代は実費）
- ▶持ち物／テキスト、筆記用具
- ▶申し込み・問い合わせ／5月14日（金）までに地域福祉課（☎656-6517）へ。

トレーニングマシンを使った 運動教室を開催します 高齢者の体づくり

お知らせ

高齢者の体づくりを応援し、お口の機能低下や、低栄養、物忘れの予防についても学ぶ教室です。

- ▶日時／5月6日（木）、5月11日～6月22日の毎週火曜日、6月の毎週木曜日（全12回）午後1時半～午後3時半
- ▶場所／はつらつ元気館など
- ▶内容／自宅でできる運動の紹介、トレーニング機器を利用した運動、介護予防に関する講話・実技、滝沢総合公園体育館トレーニングルームの紹介。
- ▶対象／65歳以上の人（医師から運動制限の指示が出ている人など参加をお断りする場合があります）
- ▶定員／5人（先着）
- ▶費用／無料
- ▶持ち物／運動靴、タオル、飲み物、筆記用具、マスク

- ▶申し込み・問い合わせ／4月26日（月）までに地域包括支援センター（☎656-6523）へ申し込みください。必要な人には送迎を行います。



人のうごき

2月

令和3年2月28日現在

（ ）内は先月比

男	27,345人 (+12)	出生	36人
女	28,279人 (+1)	死亡	37人
計	55,624人 (+13)	転入	147人
世帯数	23,647世帯 (+1)	転出	132人

交通事故・犯罪発生状況

（ ）内は1月からの累計
防犯課・検挙者は1月31日現在

○交通事故

人身事故	5件 (9件)
死者	0人 (0人)
負傷者	7人 (11人)

○飲酒運転検挙者 0人 (0人)

火災・救急出動状況

○火災

建物火災	0件 (2件)
建物以外の火災	1件 (1件)

○救急

出動回数	88件 (202件)
搬送人員	84件 (190件)

山火事予防運動 あなたです 森を火事から守るのは

お知らせ

5月31日（月）まで令和3年山火事予防運動を実施しています。春先は空気が乾燥し、山火事が起こりやすくなります。火の取り扱いには、十分注意してください。

- ▶問い合わせ／滝沢消防署（☎687-5119）、滝沢北出張所（☎688-0119）

【広告】この広告は、広告主の責任において市が掲載しているものです。広告の内容について市が推奨などをするものではありません。

安くなりました!! キャンピングカーレンタル

時間を有効に 快適な旅 楽しさを手軽に体験

平日：¥13,200
土日祝日：¥18,700 (税込)
※ハイシーズンを除く

インスタはじめました
キャンカー情報満載♪
#ドゥプラン #キャンカー

◆7名乗車、大人5名・子供2名就寝可能です 貸し出し状況はこちらから→

DOPLAN.CAMPER

滝沢市大釜竹鼻164-1 滝沢市商工会 会員
TEL 019-613-8851 (土日祝日休み)
http://do-plan.wix.com/do-plan

株式会社ドゥプラン
外構工事・屋根塗装
カーポート

ガーデニングに最適な花アーチ

農業用・園芸用・家庭菜園用
パイプアーチ各種製作・販売

15400円

岩手県知事賞 (第-30) 第010053号
(有)細川鉄工
滝沢市大釜藤林514-7
TEL 019-686-2828 http://hosokawa-tekko.jp/ F A X 019-686-2829

たきざわ & ピクチャー たきぴく!



元気な滝沢っ子を写真で
紹介します!



すなかわ ももな
砂川 桃菜 ちゃん
H30.4.2生 3歳

いるだけで私達を幸せにする桃菜♪いつもありがとう!



よねざわ れん
米澤 蓮 くん
H31.4.18生 2歳

おしゃべりと車が大好きな蓮くん。元気な笑顔を沢山見せてね♪



おおた あおね
太田 碧音 ちゃん
H31.4.17生 2歳

我が家のアイドルあおちゃん!これからも元気に大きくなってね♪



おいかわ かく
及川 岳 くん
H31.4.14生 2歳

誕生日おめでとう!いっぱい食べて大きく育ってね!



なるみりん
鳴海 凜 ちゃん
H28.4.1生 5歳

歌と踊りで楽しませてくれてありがとう♪字の練習頑張ろうね!



たにふじ ゆいか
谷藤 結衣花 ちゃん
H29.4.26生 4歳

お誕生日おめでとう♥好きな物はお寿司と菅田将暉とユニコーン☺



はざわ えみ
羽澤 咲 ちゃん
H30.4.25生 3歳

いつもおしゃれな咲!きっとプリンセスになれるよ(*ü*)♡



ごとう さきこ
後藤 咲子 ちゃん
H30.4.4生 3歳

明るくて少しシャイな咲ちゃん。3歳も元気いっぱい過ごそうね!

【広告】この広告は、広告主の責任において市が掲載しているものです。広告の内容について市が推奨などをするものではありません。

【おまかせ】屋根・外壁塗装 早期予約キャンペーン!!

その1 屋根塗装のお客様 (下記は錆止めを含み3回塗り 建坪総2階約30坪の場合)

金属屋根価格例	塗料の種類	ウレタン塗装	シリコン塗装	フッ素塗装
耐用年数	6~8年	9~11年	15~17年	

(破風・雨樋・足場等は別途お見積り) 税別12万円~ 税別15万円~ 税別25万円~

4月末までにご契約の方、**ギフト1万円分進呈!** 雨樋・雪止め・スノーネットも賜ります。

その2 屋根・外壁塗装のお客様 建坪30坪まで60万円 建坪40坪まで80万円(税別)

全てコミコミ価格 限定5棟 (4月末までにご契約の方、**ギフト券3万円分進呈**)

屋根塗装・ケレン高圧洗浄・全面錆止め処理・シリコン中塗り・上塗り*補修交換は別途お見積り

外壁塗装・高圧洗浄・下地処理下塗り・シリコン中塗り・上塗り・軒天雨樋塗装・仮設足場

(株)グリーンアース 本社・太陽光発電展示場 滝沢市平蔵沢136-6

担当 佐藤 TEL 019-681-8270 FAX 019-681-8271

携帯 090-9037-7377 滝沢市商工会 会員

大雪強風での屋根・雨樋等の被害修理も賜ります。火災保険(自然災害特約)を利用。

J-NS

精神科専門 精神障害でお困りの事はございませんか?

ジェイナース訪問看護ステーション

地域で安心して生活が送れるよう

24時間対応の安心と質の高い看護を提供します



〒020-0122
岩手県盛岡市みだけ3丁目
23番3号 スペースMYA2館
☎ 019-613-7772

●訪問看護
平日 8:30~17:00
●カーブス委託施設
月~土・祝 8:30~17:00

戸籍の窓

2/1~2/28依頼分
(敬称略)



たにふじ
りつかちゃん

今月の赤ちゃん



こんの ゆう
紺野 結友 ちゃん
H27.4.20生 6歳

トトコの葉っぱを持って最高の笑顔のゆうです♪



さとうのあ
佐藤 希音 ちゃん
H28.4.20生 5歳

プリンセスの大スキなのあちゃん。お誕生日おめでとう♡



おがさわら みう
小笠原 愛結 ちゃん
H26.4.23生 7歳

みうおめでとう！元気で優しいお姉さんになってね☺



ひらの ひなた
平野 暖大 くん
H27.4.27生 6歳

ひなくん毎日沢山の幸せをありがとう♪

出生

(自治会)	(氏名)	(保護者)
篠木	成澤 終桃 (シウト)	昌 俊
鵜飼南	鈴木 玲緒奈 (レオナ)	太 陽
滝沢P	多田 遥琥 (ハルク)	真 彬
滝沢N	立花 紘人 (ヒロト)	孝 平
滝沢N	藤澤 永菜 (エマ)	孝 旭
元村南	小林 拳生 (ケンセイ)	祐 真人
室小路	朝倉 陽冬 (ヒナト)	直 翔
国分	高橋 愛依 (メイ)	翔 洋
元村中央	佐藤 愛華 (アカ)	寿 樹
元村中央	中塚 禾梨 (カリン)	英 希
元村中央	早坂 六花 (リツカ)	友 希
牧野林中央	太田代 暖 (ナル)	健 実
牧野林中央	谷藤 ゆい (ユイ)	幸 也
元村北	佐藤 沙優 (サユ)	勇 樹
あすみ野	石沢 心 (シン)	弘 明
あすみ野	下越田 創守 (ツクモ)	克 真
あすみ野	前野 多希 (タキ)	賢 弘
巢子	上野 令稀 (レキ)	雅 生
巢子	野崎 柚花 (ユズカ)	皓 也
長根	小笠原 紬葵 (ツムギ)	兼 裕
長根	熊谷 澄麗 (スミレ)	輝 貴
長根	砂合 柚陽 (スズビ)	大 直
長根	高橋 蒼 (アオイ)	昇 仁
長川	和山 華奈 (ハナ)	竜 乃
前川	阿部 凜 (リン)	介

死亡

(自治会)	(氏名)	(年齢)
大釜南	瀬川 忠子	78歳
大釜南	竹鼻 一郎	91歳
上上	三三 儀シ	89歳
上上	三三 上	91歳
上上	三三 上	91歳
上上	三三 上	92歳
滝沢N	加賀谷 昌志	90歳
元村中央	菊池 清見子	89歳
元村北	池内 一子	89歳
元村北	井上 一三	64歳
元村北	鈴木 一三	96歳
あすみ野	渡邊 亮治	81歳
巢子	乙部 アツ子	82歳
巢子	小関 麗子	87歳
長根	板福 實子	80歳
長根	川崎 百合子	86歳
前川	川崎 木子	80歳
前川	佐々木 喜平	83歳
南一本	角掛 喜平	83歳

たきびくー！に登場してくれる
元気な滝沢っ子募集中！

成長やお誕生日の記念に、お子さんの明るく元気な写真を広報紙に掲載しませんか。今月は6月に誕生日を迎えるお子さんの写真を募集します。掲載を希望される場合は、企画政策課へお電話ください。詳細は、ホームページにも記載しています。(先着15人)

■申し込み・問い合わせ
4月30日(金)までに、企画政策課(☎656・6562)へ。

[広告] この広告は、広告主の責任において市が掲載しているものです。

広報持参の方
1レッスン体験 通常550円 ▶ 無料!

「レッスンを試してみたい」「雰囲気を知りたい」という方はスイミングに通う前の不安を解消できます!

※日程やキャンペーンはHPまたはお気軽にお問い合わせください!

JSSあおやまスイミングスクール JSSあおやま 検索 ☎019-645-0101

「戸籍の窓」は、滝沢市役所に届け出され、承諾を得た皆さんだけ掲載しています。



広報たきざわは毎月1日と15日(お知らせ版)発行です。



▲柳谷さんの作品



▲高橋さんの作品

話題の広場 ぷらす+

輝かしい功績たたえ 市特別表彰式 (本年度2度目)

スポーツや文化、産業などの分野において、市の榮譽を著しく高めた人を表彰する市特別表彰表彰式が、3月10日に市役所で開催され、表彰状と記念品が贈られました。

高橋 里奈さん
滝沢中学校3年

令和2年度明るい選挙啓発ポスターコンクール(第72回) 中学校の部で、最高賞である文部科学大臣・総務大臣賞を受賞されました。

柳谷 歩希さん
鵜飼小学校2年

第63回(令和元年度) J A 共済全国小・中学生書道コンクール小学生半紙の部で、最高賞である農林水産大臣賞を受賞されました。

また、高橋さんと柳谷さんは文化や芸術、スポーツで輝かしい活躍をした県内の児童生徒へ贈られる「岩手県はばたき賞」も受賞されています。

ペンだこ



盛岡をはじめ全国から贈られた手作り灯籠約1万個

■春の匂いが漂う暖かい季節になりましたね。去年よりも雪解けが早く、寒がりな私にはうれしい限りですが、ふと、これも温暖化の影響なのかなあと考えたりもします。新たに入社、入社された皆さま、おめでとうございます。心機一転、頑張りましょう!(菅原)

■震災から10年が経ち、中学2年生だった私も社会人3年目に。ここ2カ月程震災から10年間のたくさんの人生に触れる機会が増え、自分の生き方も考えさせられました。改めて人の気持ちに寄り添い誰かのために動ける人間でありたいと思った今日この頃…(岩崎)